南華日報

SOUTH CHINA DAILY NEWS
49-51 Hollywood Road, Hong Kong
Cable Address "SWENONIS" or 5478
Radio Address "SWENONIS" or 9550
TEL. Editorial Dept. 28284 / Business Dept. 25612 P. O. Box 369

第一八八〇號
本日出紙三大張每份售港銀三仙
督印人鄺修湛

館址 香港荷李活道四十九至五十一號
電話 編輯部二八二八四 營業部二五六一二
電報掛號 有線電報五四七八 無線電報九五五零
郵局信箱 三六九號
定報價目 一份港幣計
本港 每月壹元 全年十元
中國內地 每月弍元 全年弍拾元
外國各埠 每月弍元 全年弍十伍元（郵費在內）（報費先惠）
廣告價目表可向營業部索取
香港荷李活道四十九號中[illegible]承印
香港政府特准掛號認為新聞紙類第一三六號

最珍貴
活動日曆鉛筆
特價二元半 送銀盒鉛心
筆上日期隨意轉動，一望便知某日即星期一、某日即星期二、某日……
另有精緻盒仔裝璜，最合宜的
聖誕節禮物
行址即舊代理 大陸眼鏡公司舖位 大馬路二三八號 電話二二四六一

醫咳名家
阮天照醫師 又破大症
弟患第二期肺癆重病纏綿數載屢醫罔效閱報得悉各界登報鳴謝阮天照先生治愈肺癆重症恭頌告白屢不絕遂即請阮先生診治未及一月身體反弱為強胃口日增痼疾無形消失今已恢復如常先生確稱醫咳名家也特登報鳴謝並贈鏡扁一幅以留紀念也
軒尼詩道一九四號四樓潘璧如敬頌
（醫所）灣仔莊士敦道一百六十九號二樓
（分所）大道中一百七十六號何東行三樓
△剪此告白免收診金

始創最平眼鏡第一家
驗眼配鏡
為目力不足者謀經濟
優待閱報顧客 憑此七折
真實折減 非與他號之提高價錢口頭折減者可比
食神平光一元 普通老近元五 托力克二元 克羅克司三元 中國水晶三元 名貴眼鏡五元以上 百齡眼鏡拾元 ○訂期保用○
德輔道中廣生行側 中國眼鏡公司

皇后大酒店有限公司股東年會通告
股東先生台鑒敬啓者本公司訂於國歷十二月十三號即夏歷十一月十八下午三時在本公司註冊寫字樓舉行第十一屆股東年會首覽民國廿三年甲戌年結屆時敬請 駕臨指示一切為盼
皇后大酒店有限公司董事局謹啓

女士們電髮請趁此好機會
堅道七十七號華僑電機熨髮院現值十二週年紀念特將地方擴充添置購自歐美之最新式電機聘請電髮技術專家為女士們電髮同時將價目減低祇收五元工作精巧保令滿意
電話二六四零九

恭頌 徐卓宏先生
不拿手術良醫 推藥能愈百病
得秘傳摃術推拿專治外強內虧半身不遂口歪眼斜手足痲木風癱痰濕酒患脚腫腎病腰痛胃病等症 徐君僑港五年經愈殘症甚多活人不少弟久患痰濕背痛及哮喘頻作屢醫罔效後得徐君施用手術運達全身使氣血通流驅風化痰去濕除病不數日而體復元無以為謝特登報介紹 患疾者知所問津焉
醫務所在中環士丹利街四十號二樓 粵港詠鵬毛巾廠陳秋

乳質潔白滋養豐富用以哺嬰增進發育無上珍適應經濟
大罐弍毫半
百子牌煉乳
強健之體格端賴嬰孩時期之培植
香港 太平洋行總經理
各號均有代售
No. E10

麥類黑穗病 幾蔓延全國
小麥損失年達二千萬石

（十二月三日南京電）麥類黑穗病、連年損失極鉅、僅小麥一項、每年達三千萬石、茲據中央農業實驗所調查全國麥類黑穗病分佈情形、㈠發見小麥散黑穗病者、計察綏等十八省九九縣、㈡小麥稈黑穗病者、甘青等十六省四九縣、㈢小麥腥黑穗病者、冀魯等六省十九縣、㈣大麥散黑穗病者、陝晉等十五省六九縣、㈤大麥堅黑穗病者、蘇皖等廿三省百四十縣、㈥燕麥黑穗病者、鄂川等十省廿三縣、

醫校用書 須送審查
（十二月三日南京電）教育部據該部醫學教育會呈請、通令各醫校、將教學所用各項書籍、呈報該會審查、三日特令公私立各醫校遵照、

粵桂考察團 鄂省府組織
（十二月三日漢口電）鄂省府組織之粵桂考察團員、已定李書城、金巨堂等、旅費亦經省府核定、出發期須在張羣省後始決定、

豫學生 請願復校
（十二月三日南京電）豫省立開封初中、及女子中學、因學潮被教育廳解散、學生代表呂洸心等、特來京、三日下午赴教育部請願、未派員接見、定四日再赴部請願、

法官訓練所 新所奠基禮
（十二月三日南京電）法官訓練所籌建新所、經呈院撥給地基十二畝、定四日舉行奠基典禮、將由居院長親臨主持、

張靜江 身體轉動難
（十二月三日南京電）張靜江腿傷漸愈、食量略增、精神亦極清爽、惟身體轉動較難、致時有背痛之苦、但無大礙、定三週後出院靜養、

王固磐 定今日接事
（十二月三日南京電）王固磐定四日晨赴警廳接事、據談、廳內人事不擬更動、組織擬略加擴展、并擬召開各防聯席會議、加緊防務、

于學忠飛陝
（十二月三日南京電）新任甘主席于學忠、來京請訓、并出席五全大會、現任中委、茲以朱紹良迭電敦促、定四日晨乘波音機飛陝謁張學良後、即赴蘭州履新、

陳希豪返國
（十二月三日上海電）前浙省黨委浙省府委員陳希豪、民廿年由浙省府派赴美留學二年、復赴英法德意俄等國考察、已于三日由意乘輪返國抵滬、

京滬路欠英款 已如數滙出
（十二月三日上海電）京滬路所欠十一月份中英銀公司購車墊欵七千三百五十鎊、折合國幣十二萬一千另四十三元四角八分、已如數滙英、

孟廣敎出巡
（十二月三日漢口電）鄂民廳長孟廣敎、定四日出巡、同行者有秘書梁振庭及禁烟科員、暨辦事員各一人、預定巡視兩日返省、聞孟氏此次出巡、重在考查各縣烟民登記情形、如四日天晴、即乘輪赴漢川、否則搭湘鄂路車赴咸甯、

德意志日報 總編輯抵京
（十二月三日南京電）德意志日報總編輯斯德惠、中德經濟合作社、中華事業委會委員瑞德懋、來京考察經濟情形、已到京、三日下午四時半、由德大使館參事飛師爾、陪赴外部訪情報司長李迪俊後、并謁外次徐謨、聞約月中赴各地觀察、

模範良倉 增設百餘所
（十二月三日南京電）中央模範農業倉庫、繼續擴充、已增設一七五所、儲戶共二零七六所、儲稻三萬六千餘石、貸欵八萬餘元、並擬在三北一帶繼續設立、

改進京水利
（十二月三日南京電）京國民勞働服務會、擬着手改進本京水利、已徵工三千、開始工作、

第四屆 棉業討論會 月底舉行
（十二月三日南京電）中央棉產改進所、中華棉產改進會、暨中大農學院合辦之四屆棉業討論會、已定廿日起、至明年一月十一日止、在中大農院舉行、會程已擬定、自廿日至四日、每日上午為演講、下午討論及報告、六日至十一日為小組討論、及個別談話、

下關汽車糾紛 將以法律手續解決
路局已將小工一人放出

（十二月三日南京電）下關車站汽車爭營業糾紛發生後、交通汽車公司、已延律師進行法律手續、路局三日將小工二名放出、尚有司機四名、仍被拘禁、

張必果重抵慶
（十二月三日重慶電）市長張必果在京出席五全會後、旋參觀京滬各地市政、茲已公畢、昨乘機返渝、中途在九江降落、三日午到達、市府高級職員均到場迎接、

許世英不入川
（十二月三日上海電）許世英以滬上賑務亟待料理、中止赴川出席禁烟會議、

（十二月三日上海電）許世英三日晨抵滬、擬於日內召開水災義賑會理事會、討論賑務進行、

德使夫婦抵滬
（十二月三日上海電）德大使陶德曼夫婦、三日晨九時許、乘康脫凡第號輪抵滬、擬稍留即入京轉平、

整理滬市財政
（十二月三日上海電）三日市府因財政支絀、力謀開源節流、即成立整理財政委員會、籌劃一切、

太昌茶樓歌壇大革新
本樓歌壇自停唱後沉寂者旬餘茲為復興起見特裝設新式歌台華貴奪目並情商音樂名流司徒森方毓英古康雪黃龍若廖錦庭君等主持歌政謹定於夏歷十一月初二晚選唱著名歌伶黃君等為音樂界傑出之翹社會知名毋待贅述知音士女盍興乎來本主人無任歡迎之至
太昌茶樓主人謹啓

頭暈疲倦……體力虛弱……等症
補腦名丹治之最效

患失眠者服之奏效尤速
補腦名丹為專門醫學界所稱許而樂於介紹之腦系特效補劑

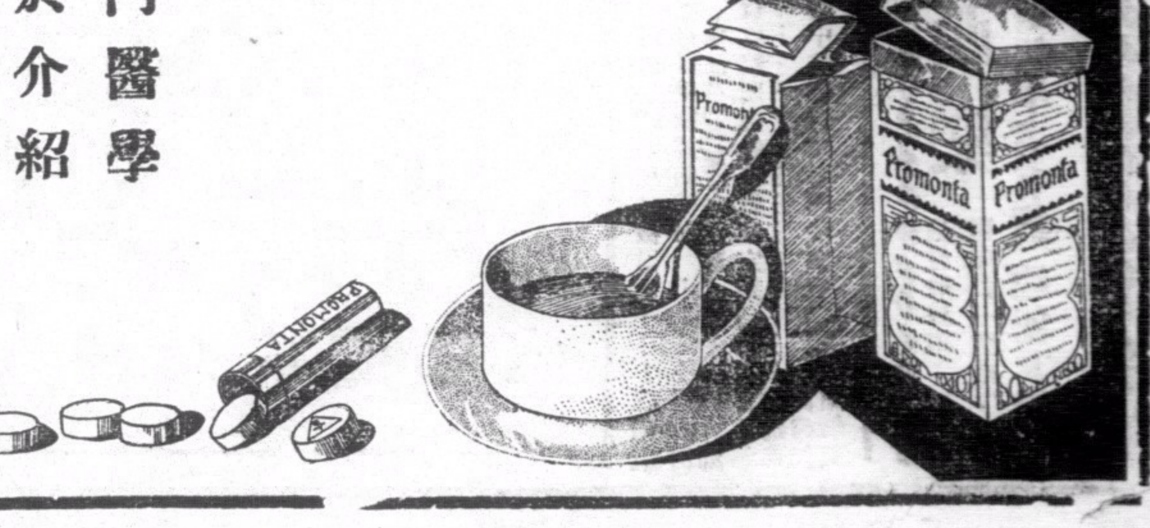

總經理 波彌文洋行

何應欽在輿論歡迎中抵平
宋哲元等五百餘人在西站迎候
熊式暉李擇一等繼陳儀赴平

要人雲集時局將可開展

(十二月三日北平電)華北陰霾、自何北上後、已漸開朗、人心感覺興奮、平津各報多著論歡迎、據一般觀察、時局日內必可獲一安定辦法、津大公報三日社論、勉宋哲元無論如何、必須保障國家統一、不容促其分裂、平晨報社論、歡迎何應欽、幷勗國人以最大之忍耐與準備、以待時局之開展、語均扼要、甚博社會同情、

(十二月三日北平路透電)此間中國要人方面、有類似樂觀之空氣、以為何氏前曾屢任折衝、具外交才、當可使此艱局、獲一相當圓滿之結果、何之北上、已無疑的使在一般人預料中之所謂冀察自治宣佈之展緩、消息靈通方面、皆以為宋哲元抵抗外來壓迫、出以鎮靜、且有外交風度、故數日前衆所認為必須宣佈所謂自治之時局、終未實現、判一般人有一種希望、以為可得在中國並非完全不美滿之解決辦法、

(十二月三日東京電)前駐台灣軍司令松井、請假兩月往偽滿及中國視察、謂報載華北情形、未免言之過甚、華北問題、數日後即可商妥云、

大公報 因勉宋停刊

(十二月三日天津電)津大公報叁日因著論勉宋哲元、現被處罰、自四日起停刊、據該報表示、決不疏解、

何應欽抵平
宋哲元等在車站迎接

(十二月三日北平電)軍政部長何應欽、偕隨員衛士、及門致中雷壽榮等、三日下午二時、由保乘專車啓節來平、事前平中各軍政機關、暨各團體代表、紛紛赴站候迎、軍警憲分別在車站及沿途嚴加戒備、五時許、宋哲元、秦德純、蕭振瀛、鮑文樾等、幷前軍分會官佐、廿九軍將校、樂隊等、亦先後抵站、各界代表依次站立、共約五百餘人、五時五十分、中山號鐵甲車壓道先行進站、六時廿分、何專車即開抵前門西車站、車停後、宋哲元等登車晉謁、寒暄畢、相偕下車、何衣軍服、外披駝絨大衣、精神飽滿、脫帽含笑、與各歡迎人員點首致意、歷十分鐘始出站、乘汽車馳赴居仁堂行轅休息、宋哲元秦德純蕭振瀛等均隨往晉謁、談數分鐘、即辭出、記者亦前往叩謁、承何氏答云、本人奉中央命令北上視察、就便與宋司令商主席各地方負責當局協商處理一切臨時發生之問題、此外並未有何項任務、至予行政院駐平辦事長官一職是否就任、此時還未考慮及此、尙談不到云云、

陳儀赴平後
熊式暉李擇一繼赴平

(十二月三日保定電)何應欽三日下午二時偕雷壽榮門致中等專車離保赴平、萬福麟及各廳委均赴站歡送、商震因病未大愈、昨晚力疾赴站迎何、畧冒風寒、故未往送、三日晨由平來保之大阪每日新聞記者金子等三人訪何、聞何發表簡單之書面談話、

(十二月三日北平電)宋哲元、秦德純、蕭振瀛、三日晚時十再度謁何、報告平津近況、幷協商一切、

(十二月三日北平電)熊式暉何競武三日晨五時卅分由保專車抵平、秦德純等到站歡迎、熊何下車後、即赴居仁堂訪陳儀、晤談、並畧事休息、八時半熊陳同車往訪宋哲元、秦德純蕭振瀛均在座、談一小時始辭出、十一時何競武訪宋、午後將繼續商談、據熊語記者、來平係醫腿疾、一二日內即南返、

(十二月三日北平電)李擇一三日晨十時廿分由滬抵平、據語記者、本人離滬北上、於過京時、接陳主席(儀)電召來平協助一切、現以行裝再卸、諸事均未接洽、無從奉告、黃膺白王克敏在滬時相把晤、渠均無北來消息、

日兵再探路
由天津至保定
日機繼續偵察海州

(十二月三日保定電)武裝日兵廿一名、由天中與四郎率領乘汽車二輛、二日由津經捡縣、正定、望都、來保、在南關小憩、即轉任邱、仍為試車性質、連日日機飛旋天空、聞即為觀察此次車行路徑、

(十二月三日徐州電)海州訊、連日天空輒發現日本飛機來此偵察、多係由東北方飛來、盤旋數匝、向西駛去、不久仍再折回、又日本人絡繹到海州窺視連雲港、及臨洪口、大浦、青口各處、行踪詭異、

津日軍百餘 又作威嚇狀
携鋼砲機鎗在華界遊行

(十二月三日天津電)津日軍百餘名、携鋼砲四門、機槍十餘挺、三日下午一時半、由日兵營出發至華北門、復轉東馬路、過馬棚胡同保安第七中隊門前、休息一刻鐘、至二時廿分始返日界、

(十二月三日北平路透電)此間日軍發言人今日絕對否認日當局正在津尋覓能容納三師隊伍營房之說、並謂日駐華北軍力、現無增加之意云、

日艦抵津

(十二月三日天津電)日驅逐艦菊號、三日晨十一時許抵津法租界萬國橋下游、因水淺未能直駛日界碼頭、艦上只水手百餘名、砲四門、幷無陸戰隊、

日使有吉 仍未入京

(十二月三日南京電)日駐京總領須磨、三日下午四時、赴外部訪徐謨、畧談即辭出、

(十二月三日東京電)據上海消息、日駐華大使有吉、展期赴南京、以候華北情形明瞭、彼原定於今日起程往見蔣介石云、

(十一月三日南京電)孔祥熙李石曾三日夜車由滬來京、唐有壬、日總領須磨去滬、

津日軍參謀長易人

(十二月三日天津電)津日軍參謀長酒井、三日搭天津丸返津、聞參謀本部已另委永見俊德為津日軍參謀長、酒井此來、即準備交代、

浪人□□強迫簽名 為鄉長拒絕
發生衝突互有受傷
△大城縣事件之原委▽

(十二月三日保定電)省境大城縣事件、受傷之浪人十六名、三日晨運津、送交某方、該事件原委如下、上月杪、有日鮮浪人十六名、由津抵縣境良王莊偏流鎮等地、勾結劣民、運動自治、但該地人民以來歷不明、不予理會、至十二月一日、復至王家口鎮、聲言訪商會長各鄉長有所接洽、迨晤面時、彼等將要求自治文件出示、強迫簽名、各鄉長以無理強姦、嚴厲拒絕、該浪人等、以所謀難遂、急切間覓出利刃恫嚇、因是發生衝突、互有受傷、省府得訊、當急電津辦事處派參議陳東昇、二日晨趕往事地地點調查辦理善後、並將運勸自治受傷之日鮮人及華人數名分乘汽車三輛、三日晨九時、護送來津、轉交某方、又該浪人等、傷勢均輕、無生命危險、

濟南防空
組消防義勇隊

(十二月三日濟南電)省府三日會議、通過防空協會擬具之濟市義勇消防隊訓練細則七條、規定徵集隊員、分期訓練、每半年總檢閱一次、設總隊長一員、大隊長二員、省府決合併各墾丈局、改組設治籌備處、墾放黃河下游淤荒、

汪病無變化 精神更好

(十二月三日上海電)三日晨、滬忽盛傳汪病轉劇說、記者午訪牛惠霖醫生、據稱、外傳絕對不確、幷悉汪院長病情極佳、精神亦更良好、

(十二月三日上海電)陳公博三日晨抵滬、探視汪病、

馮玉祥 昨晨遊湯山

(十二月三日南京電)馮玉祥、鹿鍾麟、石敬亭、偕立委鄧哲熙等、三日晨赴湯山等處遊覽、迄晚始返陵園新村寓所、

劉湘建議
子弟叛國罪及父兄

(十二月三日成都電)劉湘三日電中央國府及林蔣等、以冀東叛變、漢奸疊出、建議以國法維持民族生命、凡子弟謀亂、幷當懲及父兄、一面請明令全國教育界、以忠義捍衛民族之歷史、作為教材、藉正人心、而挽狂瀾云、

(十二月三日南京電)出席五全大會海外代表陳志明三日電平教育界、請再接再厲、領導民衆云、滬各大學聯會、京滬滬杭甬鐵路公會、分電中央國府行政院及軍委會、請明令討逆、

明年一月
浙贛路通車
由杭州至南昌需時廿餘小時
△贛公路完成萬餘里▽
建設成績之一部

(十二月三日杭州電)浙贛鐵路南玉段、現已將次完成、三日據路局長杜鎭遠語記者、南玉段完成在即、現已決定廿日通車、由杭州直達南昌、至通車典禮日期、現局方亦已預定明年一月五日舉行、惟確期尙待曾理事長返浙作最後決定云、

(十二月三日南昌電)浙贛鐵路貴溪大橋、廿日前竣工、元旦舉行通車典禮、以後由省至杭、二十餘小時可達、

(十二月三日南昌電)贛省境內公路、完成一萬餘華里、現已營業路綫、有七千餘華里、營業收入、每月約廿四萬元、建廳擬改造橋樑計劃、幷利用冬季農隙、徵工運路面砂石、改善路基、

今晨最後消息

(保定電)日人井上小林、及三日記者、三日晨四時來保、現尙未晤當局、

(青島電)日軍用機一二六號、三日午由津來青、載軍官四人、任務不明、定四日晨飛濟、

(北平路透電)今晨有數日人到保、內有一人聞係殷逆汝耕顧問、但至下午尙未謁見何氏、今晨日機數架、在保繞城飛行、盤旋天空、達數小時云、

(上海電)商震二日電復蘇中學聯會、冣謂、電悉、正論危詞、至為欽佩、鋤奸救國、敢忘職責云云、

一中全會
昨一次大會
中樞黨政負責人選 將於末次大會推定

(十二月三日南京電)一中全會三日晨九時開第一次大會、出席執委、蔣中正、于右任、孫科、列席候補執委與開先、薛篤弼、等七十五人、列席監委林森、張繼、蔡元培、吳敬恒、等廿三人、候補監委魯滌平、雷震、等十七人、主席丁惟汾、秘書長葉楚傖、報告事項、㈠宣讀預備會議紀錄、㈡秘書處報告文件、甲、委員電八件、乙、賀電四件、討論事項、㈠關於召集國民大會、及宣佈憲法草案案、決議、由主席團綜合各委員意見、商定初步辦法、再行討論、㈡關於第五次全國代表大會交下各案、應如何處理案、決議、分交各組審查、㈢提案截止日期、決議、定四日截止收受提案、

全會約于六日左右閉會、至中樞黨政負責人選、將于最後一次大會推選、

提案已審竣

(十二月三日南京電)一中全會三日下午三時、開分組審查會、除軍事組、因無提案、未舉行外、其餘黨政教經四組均開會、由各組召集人主席、所審查者、俱係五全大會所交下各案、已審查完竣、擬具意見、提四日大會討論、

(十二月三日南京電)全會提案審查各組委員名單、經主席團擬定、提三日大會報告、㈠黨務組、陳立夫、陳公博、徐恩曾、方覺慧、邵元冲、方治、等四十人、召集人陳立夫、陳公博、㈡政治組、吳鐵城、劉蘆隱、陳璧君、邵力子、林雲陔、蕭同茲、張繼、等五十五人、召集人邵力子、劉蘆隱、㈢經濟組、宋子文、孔祥熙、劉紀文、彭學沛、李文範、等廿七人、召集人孔祥熙、李文範、㈣教育組、吳敬恆、蔡元培、李煜瀛、褚民誼、王世杰、黃麟書、等廿三人、召集人、吳敬恆、王世杰、㈤軍事組、朱培德、李烈鈞、程潛、張任民、陳紹寬、鹿鍾麟、許崇智、等四十人、召集人許崇智、朱培德、

主席團集議

(十二月三日南京電)全會主席團三日上午會非正式集議一次、決定四日晨九時開第二次大會、幷定四日上午八時、主席團再行開會、推定二次大會主席、及其他事項、惟聞四日大會所討論者、均係三日各審查組之審查報告、秘書處三日已收到提案八件、將先交付審查、聞

黃郛邵元冲同(辭)職

(十二月三日南京電)黃郛三日晨呈政院、請辭內部長職、辭呈如次、為呈請辭職事、竊因久病纏綿、難膺鉅任、曾迭次懇請辭職、未荷鑒准、殊深惶悚、現在病仍未愈、診治需時、伏念部務重要、長此延未就職、其何以副政府責望之意、再四思維、惟有再行披瀝下情、陳請辭職、以免延曠之咎、理合具文呈請、仰乞鈞鑒、俯賜照准、幷即另簡賢能接替、不勝感激待命之至、又上海三日電、黃郛三日、向汪提出辭呈、原呈云、今日閱報、奉讀一日電、敬悉尊體仍未告痊、懇辭本兼各職、不勝係念、惟弟自奉命承乏內部以來、即以體氣衰弱、懸辭艱鉅、迭經瀝陳下情、申請辭職、未蒙俯允、一再慰留、以暫維現局相約、並幸五全大會告終、當體既因身體不支、堅辭各職、弟更未便以病軀久留虛名、故又另行正式呈辭、多年承教、公私銘感、特電奉佈、即乞鑒督、

(十二月三日上海電)黃郛三日下午三時一刻、在西站登車赴杭、

(拾二月三日南京電)邵元冲三日向一中全會呈辭立法院副院長職、

中監會
常委已推定

(十二月三日南京電)五屆中央監委、三日下午四時、開第一次全體會議、出席監委林森、張繼、蔡元培、吳敬恒、楊虎、邵力子、謝持、許崇智、恩克巴圖、柳亞子、蔣作賓、褚民誼、程天放、鄧飛黃、李烈鈞、劉鎭華、李福林、熊炳勳、麥煥章、林雲陔、王子壯、覃振、姚大海、熊克武、王秉鈞、張任民、廿六人、列席候監委魯滌平、雷震、王世杰有、李次溫、彭國鈞、聞亦有、鄧青陽、張默君、狄膺、崔廣秀、潘雲超、胡文燦、李綺庵、蕭忠貞、溥侗、黃麟書、陸幼剛、十七人、林森主席、決議案、㈠修正通過中監會組織法、㈡推　林森、張繼、蕭佛成、吳敬恒、蔡元培、為中監委會常務委員、㈢推　王子壯、為中監會秘書長、六時閉會、

今日發榜
高考二試 取二百四十人

(十二月三日南京電)高考二試、定四日晨發榜、共取二四零名、計普通七一名、司法官五四名、教育一八名、外交官領事官九名、財務二一名、會計審計一六名、統計六名、建設二三名、鄉務二三名、除會統建三類、原僅兩試、已考竣外、其餘六類、日內即舉行三試、

(十二月三日南京電)高考典委會三日午開審查會、二試榜示、定四日晨發表、閱錄取人數、為二四零名、

國府命令

(十二月三日南京電)國民政府三日令、㈠派黃顯聲為騎兵軍副軍長、此令、㈡平市公安局長余晉和呈請辭職、余晉和准免本職、此令、

立院紀念會
明日舉行

(十二月三日南京電)立法院定五日晨開成立七週年紀念會、已函請全體立委、一律參加外、屆時孫科將報告一週年來立法概況、

諾那
電中央致謝

(十二月三日南京電)諾那膺選中委後、頃電中央云、猥以邊疆叟庸之夫、備選中央執委、惟益感奮、用酬殊知、

蘇北黃水激漲不已
鄉民武力挖路疏水
路局分電銅山邳縣當局制止

(十二月三日徐州電)連日蘇北黃水激漲不已、津浦路茅村橋、及荆山橋水位、均已超過最高紀錄、狂濤洶湧、勢仍嚴重、各處套堤、均感吃緊、不老河為黃水最大出路、隴海之台趙支路、前經修復通車、近因水位暴漲、路基阻水、路西人民、乃聚衆以武力於一日晚在車輻山挖開一段、路東人民約集反對、路西人仍感水流不暢、二日晚又在宿壁山挖開一段、路方以係農民所為、未便以武力驅逐、三日電請銅山專署、及邳縣府制止、一方並責成工務處、限期修築、早日恢復通車、

浙財廳
非準備交代

(十二月三日杭州電)滬報三日載杭電、浙財廳長辭職照准消息、頃據財廳負責人稱、徐廳長上月曾一度向中央請辭、但未邀准、徐現已無繼續堅辭之意、至云本廳已準備交代、更無其事云、

西安日漸繁榮

(十二月叁日西安電)西京日漸繁榮、公安局近統計全市公私汽車三百七十一輛、軍用車在外、

蔣詢服役經過

(十二月三日濟南電)蔣電省府、詢冬令徵工服役開工後、進行階段及經過情形、令查明具報、

西田在青演講

(十二月三日青島電)駐濟日領西田來青後、酬酢甚忙、叁日在日本紡織同業公會講演時局問題、

葛光庭返青島

(十二月三日青島電)葛光庭三日晚由濟返青、在大港下車、據談、濟市治安情形甚好、

蘇北災區
散放棉衣

(十二月三日徐州電)世界紅卍字會江北辦事處、現派查賑隊到徐、計王植森、湯象簡、率一隊赴沛縣、朱葦淨、徐鳴之、率一隊赴邳縣、查放冬賑、銅區專署、已令各縣予以便利、又銅區專署三日發放各縣棉賑衣、銅山千二百件、邳縣千九百件、沛千二百件、豐百廿七件、

綏公務員薪金
搭法幣一半

(十二月三日歸化電)綏省向日流通中中交三行紙幣極少、自部令改革幣制後、當局積極推行、頃財政廳已定公務員薪金、按五成搭發法幣、省府三日指令照准、

浙省府議決
恤殉難鄉長

(十二月三日杭州電)浙南各縣被共匪肆擾期中、各縣鄉鎮長被匪殺害者甚多、三日省府會議、議決特飭民廳查明具復、以便分別撫恤、而慰忠魂、

鈔票運費
不准豁免

(十二月三日南京電)各銀行前請財政部轉咨交通部、飭招商局免收鈔幣運費、現悉交通部以中國國貨銀行裝運鈔幣、向照半價收費、未便再減、中央中國、交通三行裝運鈔幣、亦應照給運費、以濟國營航業之艱、已派員與財部當局商洽運費標準、

蕭賀殘匪
流竄安化各縣邊境
團隊駐軍已協同追剿

(十二月三日長沙電)蕭賀殘匪、流竄安化、新化、敘浦、各縣邊境、現我益陽、甯鄉、湘鄉、湘潭、寶武、各縣團隊義勇隊、均集中協同軍團堵擊、又樊崧甫部奉令協同四路軍跟踪追剿、不難殲滅、湘鄉、湘潭、到難民數千、聞省府令縣設法救濟、禁止來省、

行政效率 第三卷第三期
廿四年九月一五日出版
(目錄)
改善現行委員制的必要……李樸生
整理與釐定官制官規時所應採取之方法……直言
公務員俸給制度之檢討……薛伯康
現行保甲制度的檢討……楊蘊讀
一個改革「簽呈」的試驗……馮介如
行政院所屬各部會的定期刊物(下)……謝廷式
清中葉縣行政積弊的研究(四續)……高向仁　桑健英

文安教授西樂
地址殷咸道 列榮台一號樓下
用最新發明音樂教授法能引起學者有興趣使其速於成功並能奏中樂曲

英閣贊同參加禁油運意
但仍準備考慮意首相所將提出之任何建議
英外長因病請假改派艾登出席十八人會議
英埃蘇丹政府決實施對意制裁
意火油價飛漲抵抗辦法未覓得

（十二月弍日倫敦電）昨晚英內閣舉行會議，歷三小時之久，完全贊同英國參加共同對意油禁之政策，聞并曾討論法總理賴伐爾之和平努力，雖會議後并未有所公佈，但悉政府現完全準備考慮，墨索里尼所將提出具有由國聯解決意亞爭案些微希望之任何建議，英內閣行動之消息，并未引起巴黎方面消息靈通各界之驚異，賴伐爾早料英內閣此或將有決議，故已於數日前，請駐法意帥師何愈的設法探詢墨索里尼之意旨，以便探討可能性之行動，得以迅速進行，法國各界之意見，以爲英內閣之決議，已使和解亞案之積極進行，增加推近之力量，衆望在十二月十二日十八人委會開會考慮實施對意油禁之前，或能覓得談判之進行途徑。

（十二月二日倫敦電）聞十二月十二日，十八國小組委會開會時，將由外次史丹賀浦代表英國出席，現悉此說係屬不確，屆時仍將由艾登親任出席日內瓦之代表云。

（十二月三日英京電）英外交部大臣賀爾，承醫生命，不久將往瑞士一行之事，經已証實，彼本星期尾前，即離英京，途中到法京時，將與法總理賴伐爾會商意亞爭案解決方法，至到日內瓦時，於十八人委會未閉會前，亦將討論一切，十八人委會行將討論向意國制裁火油煤炭及鋼鐵等物云、

（十二月三日英京電）於英外相賀爾請假之時，將由艾登署理外相一職，將來日內瓦國聯會十八人委會會議，則由外部國會總秘書台丹合爲英代表團領袖云。

（十二月二日日內瓦電）國聯秘書長愛文諾頃接英政府來文，謂英埃蘇丹政府，已決定實施對意制裁，蘇丹政府此項態度，極關重要，蓋東非前線意軍，所需駱駝及其他載重品物，多係購自蘇丹也。

意國雖知恥辱
尙無辦法抵抗油禁

（十一月三日羅馬電）照一般人意見，以意國因各國擬向其制裁火油，於其有重大影响，意政府或預備設法，解決意亞爭案云。

意收集舊銅鐵
詢三文治者被歧視

（十二月三日羅馬電）法國向意國提議，謂將設法解決意亞爭案、意國深爲注意、聞法國所設辦法、將爲保護意國之名譽、及有關係國之利益、至於各國向意國制裁火油、意國雖指爲侮辱、但未能言明將設何種辦法應付、自各國實行制裁之後、意國精神上所受之痛苦、將過於其在經濟上所受者、照現目意國人之生活，均與未行制裁前一般、糧食價格并無若何增加、城中人民仍然往大戲院影戲院觀劇、不過各戲院現於每晚十一點鐘停閉、而前者則半夜始已云、

（拾一月叁日羅馬電）現在意國火油價倍增、有數行生意、經已停業、以節省火油、全國人民、現均極力設法抵抗制裁、有供金銀於國庫者、當局并派車輛、沿街收集舊銅鐵　其存有首飾者、則請交出、由地方法西斯黨俱樂部進行、現在人民有不敢將首飾當衆戴出者、各書攤則禁售外國書籍、凡繼續讀外國書籍者均被人懷疑、街名之用外國名字者、均用純粹意名替代、餐店沽酒商等、已將其發賣外酒之牌除去、凡有在餐店詢問三文治者、亦皆被人歧視、蓋以其是外貨也、意國人民大概而論、雖仍然精神甚佳、但對於是次之相持、均甚憂慮、蓋未知結果如何也云、

意銀行贈意相百萬里拉

（十二月三日羅馬電）十二月十八日意大利遵守今日頒布之政府命令、定爲結婚戒指紀念日、是日將在各戰爭紀念碑、前前及陣亡將士墳地舉行莊嚴之禮節、全國婦女將以其婚戒送交當局、以抵制國聯會員國對意之制裁、同時意王已大批金銀器皿、送交意大利銀行、以助抵制裁運動、意大利銀行今日以一百萬里拉贈以墨索里尼、

聞林中獸聲誤爲部落民衆來攻
南路意兵棄械逃退
亞致電國聯決將哈拉爾駐軍撤退
以免當地居民及外僑遭意機轟炸
亞方傳戈拉海意軍已退走

（十二月二日倫敦電）亞政府今日照會國聯，爲免平民遭天空轟擊起見，決將駐哈拉爾之軍隊撤退，而將該城專供與迦丹省與南路陣綫傷兵療養之地，不作任何軍用，近今外間喧傳，亞軍在南路勝利云云，茲悉實因意軍中之土著兵士，夜聞叢林中之獸聲，誤以爲部落民衆，前進攻擊，而棄軍械，與輜重逃退數哩，故遂有意軍敗北之誤傳，意軍左翼與中部之前攻者，均奔亞軍抵抗所阻，乃由索馬利蘭之人苦戰、

已生厭心

・故斷不肯用命所致・同時據亞斯瑪拉當局宣稱，亞國國會中之蒂格里亞代表邢爾米定哈戈斯，已抵阿杜亞投誠，該處意國政治委員蒂格里亞，今已全部降意云，此可証意國在亞之政治侵畧，已獲效果。

（拾二月二日亞京電）亞外長致電國聯會請亞王已決將駐哈拉爾部隊撤退，將來改爲醫院根據地，收容傷兵加頓

前線傷兵

決無任何軍事行動，亞政府此舉希望當地居民及外僑免空軍轟炸，并請國聯秘書長照會各會員國。

（十二月二日日內瓦電）國聯秘書長愛文諾，頃接亞外長海魯伊來文內稱亞皇已決撤退哈拉爾城所有亞軍，藉以保護該城平民，免遭意空軍之轟擊，此後除由南北兩路戰綫運來之傷兵外，所有軍隊，槪不駐紮哈拉爾城云、

（十二月三日羅馬電）照亞國意軍總部報告，意軍仍在諦邊及溫巴打兩處駐守，進行清剿亞軍工作、意飛機除偵察亞軍行踪，甚爲有用云、

（十二月三日亞京電）此間官場、今日宣稱、扶迦登省中心點戈拉海鎮，又該省要城傑洛古比之意軍，均已退走。

海會日代表團抵英
持各國應訂共同限制之政策
日聞英美聯合極注意

（十二月二日倫敦電）參與倫敦海軍會議之日代表團、共十九人、經西伯利亞來英、已于今日行抵倫敦、此次人數雖衆、但不若去冬參與三國討論者之足引起一般人士之深刻印象、據總代表長野今日聲稱、日本不背離其所宜布各國應訂立共同限制之政策云、

（十二月三日東京電）東京海軍界評論英京通訊、謂英美海軍會議代表、將提出太平洋區建築炮壘問題、以迫日本、並謂日本實際欲訂定海軍協約之說、謂日本雖深欲各國對於海軍問題得有調協、惟若謂以太平洋建築炮壘問題、以迫日本、則未免觀察錯誤、海軍界又以英國之接納三萬噸戰鬥艦之議、以代二萬六千噸一說、謂爲一種政治表示、使與美國親善云、

出超十五兆
日對外貿易
財相論商業復興

（十二月三日大阪電）財政大臣高橋、於銀行家會議時、向衆演說、論及商業復興、謂於首十一月內、入口貨共值二千三百五十四兆元、出口貨共值二千三百六十九兆元、出超共十五兆元云、

空中相撞
死將官二人
日軍用飛機

（十二月三日東京電）今日東京附近某機塲、有軍用飛機兩架、在空中相撞、死未受委將官三人云、

英糖市不景
產糖人公會開會

（十二月三日倫敦電）英國產糖人公會今日開會、鑒于目前糖市無利可獲之狀況、乃通過一議案、歡迎英政府召集國際糖業大會之提議、并希望此項會議、儘速舉行、

德經濟部長
贊許鐵商
努力探求工作
德鐵商聯會週年叙會

（十二月二日柏林電）德經濟部長于星期晚德國鐵商聯合會週年叙會演說、昨日各報均以重要篇幅登載、部長對該會努力于探求工作、除爲贊許、處此困難時候、德國之鐵業、竟能在世界貿易上獲一席位、實利賴焉、否則德國因不可以維持現狀矣、鐵廠有一種主要工作、即爲準備充份之鐵礦苗、德國之上等鐵礦苗、務感缺乏、但德國斷不能多量採用外國礦苗、以製鐵產品、德國亦不能于鐵產品範圍內、對新獲得之軍備獨立、有所危害、故鐵廠家唯一工作、則爲利用德國之質地較次之礦苗、以製成需要品物・

埃及首都
又發生暴動
示威者擅入前總理私邸搗亂
民黨一派取強硬行動

（十二月二日埃京電）本日有大學生多人、赴埃及前總理馬摩特之住宅、破門而入、將其宅內傢具搗毀、後由警察捕去學生四人、按馬摩特、係自由黨領袖、以親英著名、故爲國民黨所不滿、此次搗毀馬摩特住宅、足徵埃及國民黨主張、已分爲二派、一派仍主張溫和態度、而另一派則主張採取強硬行動之新策畧云

（十弍月二日巴黎電）據巴黎晚報特派通訊員電報云、開羅又發生暴動、各區舉行示威運動、警察用救火喉四射、以驅散示威者、彼輩不甘示弱、毆打警察、前任內閣總理之自由黨領袖馬摩特私邸、被民衆闖進、將所有傢具全數毀壞、國王聞訊馳至、經幾番彈壓始到達、民衆對馬摩特不滿、實因另一前任內閣總理西特甚、爲應付環境、欲成立英埃合作協定、範圍較憲政黨所建議爲廣者、馬氏亦曾參預其事、故未召禍・日前由各省調來彈壓亂事之軍隊、經於數日前撤回原防、前因星期一日暴動再次發生、又令調回首都、以資鎮壓・

奉召歸法
亞空軍創造者

（十二月二日亞京電）亞空軍法顧問柯利嘉、奉召返國、就任新職、業已首途赴直達底轉道回法、柯氏在亞任職六年、亞空軍爲氏一手組織者

急病逝世
意大實業家
所有產業被沒收
答辯未完身已死

（十二月二日羅馬電）意國最大之實業家爾特里尼里氏、聞共有資產八萬萬里拉、今日在意大利放欵委會答辯被控與某外國作損害意國之勾當時、忽覺不豫、未及召醫診治、即溘然長逝、米蘭全埠大爲震動、聞審訊時、曾提出費氏致外國銀行函件之照片、費氏曾用其妻之名義、存美金五千元、英金二百萬磅于瑞士諸銀行、意政府已沒收費氏在意之所有產業、并扣押其在國外之欵項、

比王參觀中國美展
英政府宴中國藝展人員

（十二月三日倫敦電）比王利奧波德三世、來此閱參觀倫敦中國美術展覽會、今午由英王在伯金罕宮設宴款待・

（十二月三日倫敦電）英政府定今夜宴待白林頓屋國際中國美術品展覽會諸人員、由公共工程大臣戈爾氏主席、與宴者有閣員數人及駐倫敦外國大使數人、並其他有名人士多人、

淫藝跳舞
有損種族尊嚴
德警有權禁止

（十二月二日柏林電）昨日巴林公報刊載、關于危害社會安全擾亂秩序、警察執行職務須知一文、對大衆亦極關重要、遇見長官、而有意規避、不以德式行致敬禮、亦屬危害公衆安全、德國女子在公共塲所、與猶太人同坐、影响民衆種族意識、亦爲破壞社會秩序、跳舞不得有淫褻情狀、否則有損德國種族尊嚴、警察得隨時禁止、警察執行職務、應以「無論何人危害國社黨運動者即危害國家」、一格言以爲決斷・

飛抵爪哇島
中國飛剪號

（十二月二日爪哇島電）「中國飛剪」號今夜由馬尼剌抵此、已完成其歸途之第一階段、現將飛行第二站、即威克島、此飛艇載有大批郵件・

英皇妹病危

（十二月三日倫敦電）英皇因其妹維多利亞郡主患病甚重、故今日不以正式禮儀舉行國會開幕禮、其演詞將由法相海爾珊代讀、故其中之特點、爲豫示政府日前之行政程序、郡主年紀六十七、星期日忽病、劇烈腹部內出血症、急施接血法、但其勢仍危、皇與后本定今日赴桑德林漢、茲已作罷、

白銀 美輸入減少

（十二月二日紐約電）十一月廿二日止之一週中、美國白銀輸入共值一千三百零六萬九千元、其中來自英倫者一千零廿三萬五千元、墨西哥一百九十萬元、香港卅四萬二千、較前週減少九十萬零三千元・

斯太德逝世
美歷史家

（十二月三日紐約電）著名美國歷史家白萊斯太德教授、以開掘埃及等處古墓、發明上古文化、著聞於世、現已病逝、年七旬、其所患之病、初疑爲熱病、最後知係一種性質莫明之瘟症、

德海軍易旗

（十二月三日德京電）德國當局宣佈　由星期一日起、德海軍將改換新旗、該旗款式爲白地鐵十字居中、右方上角有兩劍交加云・

將變爲男性
名女運動家柯白戈伐
決討受醫生施予手術
因性別可疑不復爲女運會員
又一宗改變性別之奇聞

（十二月三日柏拉格電）握有世界田徑賽八百米達之紀錄、著名捷克女運動家柯白戈伐女士、近經醫士告以施用手術後、可變爲男性、女士因其性別可疑、今已決計受施手術、手術殊簡單、女士今已不復爲各女子運動會會員、其所得錦標紀錄問題、大約將交國際委員會公決、惟如証明其得紀錄時尙爲女性、則渠仍可保有之・

英將改組防空制度
由分區担任改爲統一指揮
使與皇家空軍更密切合作

（十二月二日倫敦電）據官方宣稱、倫敦一帶、現有防空制度即將改組、俾令陸軍與皇家空軍更密切合作、自前防空事宜、係分區担任、以後將改由陸軍防空第一師統一指揮、該師包含防空隊四隊、每隊實力在步兵一旅以上、其中復包含砲兵團、及工兵團等、此項防空新組織其所需費用、係最近政府發行國防借欵中撥給・

津浦路收入
十一月份
破去年同期紀錄

（十二月三日南京電）津浦路局改組後、內部整理、不遺餘力、該路十一月份收入、現金爲二二九八八八七元、記帳爲一四三五八五元、總計二四四二四七二元、較去年同期收入二一七三九二四元、計增加二六八五四八元、打破紀錄・

孔祥熙兩女
赴美求學

（十二月三日上海電）孔祥熙兩女公子令儀、令俊、三日晨乘柯立芝總統號輪赴美、入佛羅里達州女子大學肄業、蔣夫人美齡、特乘福特機飛滬歡送、午原機返京、

（十二月三日南京電）蔣夫人因歡送財孔女公子出國、三日晨八時乘福特機赴滬、下午原機返京、

西安碑林
擬加整理

（十二月三日南京電）中央古物委會、爲整理西安碑林、特擬具整理計劃、經費及各種圖樣、呈內部轉呈政院核示、一俟批准、即興工修築、

皖地方銀行
下月四日開幕

（十二月三日蕪湖電）皖地方銀行董事會、三日繼續開會、擬定業務方針與設置分行計劃、並定下月四日舉行開幕禮、即日開始營業、其目的在推行金庫制度、完成服務地方使命・

法預算擬定

（十二月三日法京電）照衆議院財委會所擬定者、法國預算收入爲（一九三六年）四萬零三百零三兆法郎、支出共四萬零二百兆法郎云、

波首相辭職

（十二月三日波斯京電）化路希聞爲波斯首相、現已呈請辭職、彼自一九三三年九月十八日、即爲內閣領袖云、

粵公債抵借
將可簽約

（十二月三日上海電）粵建設公債五百萬元、向中央、中國、交通、三行抵借三百萬元、經林雲陔電廣州市銀行行長陳仲璧來滬接洽妥當、俟林由京返粵過滬時、即可簽約、陳以事畢、三日晨乘滬粵機返粵・

培修都江堰
限明年清明完成

（十二月三日成都電）川建廳加工進行培修都江堰水利工程、限令於明年春立春前完成三分之二、清明前全部完工、工欵十五萬、陸續於竣工前撥齊・

透支借欵法
原則已決定

（十二月三日上海電）財部卅日函令中央、中國、交通、三行積極辦理販業透支、救濟農礦工商後、中央業務局經理席德懋、中國滬行經理貝淞蓀、交通業務局經理張佩紳等、三日晨集議進行辦法、聞已將原則決定、合設一辦事處、辦理此項透支借欵

先施生髮油

先施化粧品有限公司監製

先施麗蓮霜

實行貨幣管理後
粵省稅收將復舊觀
某國抗稅農品已絕鮮入口
財廳擬乘時整理以杜後患

（廣州專訊）粵省財政收入，向不敷支，及奉中央明令裁減苛捐雜稅後，收入更形銳減，而一切軍政等費，仍得賴以支持者，祇舶來農產雜項專稅而已，查此項專稅中、最大宗者為洋米、海味，洋紙，雜貨等項，詎自某國人借口商約，初則輸進海味、顏料、洋紙，抗不繳納專稅，故舶來農產品專稅局之收入，遂大受打擊，繼而某國人更愈弄愈兇，于九月三日起，輸入之米亦不繳納專稅，以致某國之米，遂源源入口，暹羅越南之洋米、亦受打擊，因而舶來農品專稅局之收入，更如江河日下，由每月平均收入一百二十餘萬至一百八十萬，而竟減至九十餘萬，十月份則更減至六十三萬，十一月份則僅收入五十七萬餘元耳，以上則僅就廣州方面而言，而各屬之專稅分局，雖未有確數統計，然財廳根據各局之報告，其收入狀況，亦與廣州同一情形，故當時財廳以收入銳減，對支出預算，無法維持，遂有實行政費八折支付，以資彌補，惟自中央實行新貨幣政策後，粵當局亦遵照實施，某國貨遂由十一月下半月起，甚鮮輸入，而洋米方面，暹羅及越南之輸進亦大增，故舶來農品專稅之收入，已稍有增加，預算十二月份之收入，當可恢復舊觀，而財廳長區芳浦刻更擬乘時整理，以杜絕將來再有同樣之損失云。

省市兩行
發出法幣達一萬萬
新輔幣今日發出銅仙跌價
省行籌建偉大銀倉貯白銀

（廣州訊）省銀行訂印之一毫、二毫、五毫三種輔幣，蓋印簽字後，已定今(四)日發出，昨(三)日省行已派員十餘人，按照指定地址路線，挨戶派發通知單，由上午九時至午十二時，下午一時至五時，即已派發完竣、計共發出一萬張住戶及偏僻商號與路線未經之小商店等，均暫緩派發，該單規定接受商號領輔幣數目若干，如屬洋什，則規定領十元，當押行五十元，酒樓茶室行領一百元，其他普通商店，則一律領十元，此單派發後，限今(四)日赴指定地點憑俗法幣領取，(不收毫銀)、時間由上午八時至十二時，下午一時至下午五時，又查昨(三)日省行派出入員挨戶派發通知單時、各商民均如獲異寶，同時一般小販，小商店，以省行有大批輔幣發出，甚為雀躍，一元以下買賣，均有找續矣、

計劃籌建偉大銀倉

又省銀行以本省實行法幣管理後，旬來收集現銀達三千萬有奇、連同原有準備基金，不下六七千萬，銀倉容量只能四千萬強，實不敷容量，已商借廣東省銀行倉庫暫儲，然殊非根本之計，特計劃籌建偉大銀倉，工程物質決採取最堅固物質料，計劃預算，均已草擬，俟覓得相當地址，即呈省政府核示辦理。

各種法幣發出數量

又查省行市行即將所存各種法幣、盡量簽發，據省銀行消息，該行自收集白銀以來，連以前在市面流通紙幣，發出者，總共已達九千餘萬元，連廣州市銀行之各種兇票，及省行發出之本票，已有一萬萬元左右，新印之法幣、第一批於本月底可以運到，不出一個月全省金融週轉，皆足以應付裕如。

各縣紛紛自印輔幣

本省各縣催行新幣制後，多感輔幣缺乏，不敷週轉，為救濟目前困難起見，特自發行臨時輔幣，暫任市面流通者，為數頗多，現查東北西江各縣，仍有紛紛派員來省，訂印輔幣，為數一萬或數千者不等，此種輔幣，多由各縣商會負責，聲明係臨時性質，一俟省間法幣運到，即行收回。

省行銅仙停止兌換

自省行定期發行之新制三種輔幣、市面銅仙價格，已漸跌落，每毫約在廿四至廿五之間，旋又因省行懲期發出，價又高漲至每毫廿二枚，現以輔幣已定今日發行，銅仙突跌，每毫已值廿七枚，至昨日已跌至廿八枚，至廿九枚之間，再觀察其情形，跌風仍不稍息，不難有每毫找三十枚之趨勢，又查省行存有之銅仙數量，約八十餘萬，連日放出之數甚多，故昨日已告兌罄云。

已返抵大庾
李振球

（廣州訊）李振球自一日乘車北上返防後，即晚抵韶，式日晨沿公路經始興、南雄、返大庾防次，本於即日便可抵達，嗣因視察所部駐地防務，故延至昨(三)日下午始可抵步，即召集各高級軍佐，咨詢各地防軍辦理多防情形，及訓練情況，日間並擬親赴南康信豐各地巡視云。

粵促財部還北伐軍費
財部向粵催解稅欵
一個五千萬　一個七千萬

（廣州專訊）陳濟棠近以軍餉支絀，經聯合粵委鄒、蕭、林、劉等，向一中全會提議，請財部將民國十五年粵省墊支之北伐軍費、及各項公債等共五千餘萬，給還粵省，已見昨訊，茲查財政部連日頻電粵府，以廣東自二十年起，至廿四年止，截留中央國稅，最近已不下七千餘萬，中央現正應付外，需款尤巨，務飭粵省府將歷年收存國稅，撥款星夜匯京，以應急用，詞極嚴厲，但未知粵方對此，又如何應付耳。

陳濟棠今晨
檢閱總部軍訓職員
公務員軍訓在月內開始

（廣州專訊）第一集團軍總部職員自施行軍訓，經已三月有奇，現定于四日上午六時半全部軍訓職員集合會操，昨由總務官楊幼敏發出通告，屆時一律在粵秀山操場舉行云、陳氏本人，決于今晨親赴訓勉，並檢閱過去訓練之成績，又總部副官處以陳總司令定今晨親到訓話特函知憲兵司令部於今晨派出憲兵一隊任沿山保護云、至省會公務人員軍訓務期于本月十五日以前開始，月來已在積極籌備中，除伍業經編定，服裝亦已由軍訓辦公處函知各機關，請轉飭各職員於昨三日以前準備妥當，總隊長推定由區廳長，黃廳長，劉市長三人担任，大隊長則由各機關自行推定，軍訓正主任陳濟棠、于前(二)日下午召集胡朝俊、巫琦，林時清，伍蕃等開關于軍訓開始後之中隊長軍訓會議，其內容係討論、隊副、及教官人選問題，經即決定由教育廳指派現任各校學生軍訓教官約五十餘人，軍校指派富有軍事學識軍官二十餘人、分別担任中隊長隊副及教官等職，其名單現由林副校長時清，及教廳第五科長巫琦挑選中云。

三百萬公債押欵
定於五日在滬過付
陳元瑛昨日由滬乘機飛粵

（廣州專訊）林省主席雲陔，在滬接洽建設公債發行，並先將債券交與滬上各銀行抵押三百萬元以為發展粵省建設之用，並電召市立銀行行長陳仲璧赴滬接收此項公債押欵，陳行長抵滬後，經與滬上中國交通兩行接洽完畢，關于抵押公債欵項定期於本月五日過付，以中國交通兩行法幣支付，陳行長俟得欵後，於六日偕同林省主席及劉市長乘中國粵滬線飛機返省，至實業銀行俟該批欵項到省後，即行正式成立開幕，經營一切建設事業之存放欵等項，至建設公債之在粵發行權，亦由中國交通兩行辦理、因債券已變由兩行抵押，其發行手續自由該兩行辦理云云，省營產物經理處經理陳元瑛、日前北上接洽發行公債事宜，業已商妥，定於昨三日乘中國航空公司廣東號機返省，如中途無天氣窒礙，下午五時，即可抵步云。

購墾殖機器
許廷杰請求

（廣州專訊）許廷杰近以該海口區軍墾事業、頗有進步，惟關於墾殖之各種工具，需用甚殷，昨特飭翁處長，函請購墾機器云。

黃延楨返省

（廣州訊）黃延楨昨三日由惠返省，留省數日，即偕鄧朝星、鄭龍光、黃迅東江、并將聯袂出巡各縣防區、至鄧朝星日前因病入頤養園休養，業有多日，現已痊癒出園云。

李潔芝返省

（廣州訊）李潔芝近奉陳濟棠召，于昨三日由虎門乘艦返省，同行者，有日前奉派赴要塞視察之總部高級參謀鄧定遠云。

兵器製造廠
加緊製造

（廣州訊）黃濤、王季子、於昨二日就兵器製造廠正副廠長後，即積極計劃如何增加兵器出品，如何改良製造，其次對於工作制度、亦秉承前何廠長所定獎件制度，繼續施行，務使將來該廠出品，得充裕應付國家需要，同時目前全廠工作，現仍繼續開日夜雙工製造，放假期及星期日，照常工作，每月規定休息三天，以示優待云、

盲目飛行
航空學校將開始訓練

（廣州訊）在飛行事業中，至足以阻碍飛行工作，及容易發生危險者，厥為雲霧之遮隔視線，雖欲依靠羅盤之指導，亦有時而窮、近世歐美各國，為打銷此種障碍、經長期之試驗與研究，已能採取適當之儀器指導，於雲霧彌天之際，使飛機在空航中得以安全無碍，名曰盲目飛行，又即儀器飛行，本省航空學校，為訓練健全航空人材起見，前曾呈請空軍部、撥借該項飛行儀器，以資教練，現經奉批准，時間表亦已編配完妥，先由六期丙班見習員開始練習、

（又訊）防空會現為早日完成防空事宜，對於防空避難所之設置，實有刻不容緩，現特將公眾避難所計劃擬就，着手進行籌設，至該會附設之救護總處理事會，昨議決全市救護總會操及表演，項目如下，㈠各隊服裝，㈡救護表演，㈢擔架及檢運法，㈣自由表演，（即各特長技術）㈤表演日期，擬定於來春二月舉行，地點在東較場云。

打銷辭意
昨已照常辦公
李仙根

（廣州專訊）粵路南段管理局長兼西南政委李仙根，日前因路局職員與禁烟局稽查發生衝突，即引咎向省府辭職，并赴港以示決心，現政務會省府及各委員，以此次事故乃屬誤會，與李氏無關，故懇切慰留，并由建設廳長何彤以長途電話致港、候李氏返省、繼續任事、李局長因此、特於昨二日由港乘廣九尾次車返省、昨三日晨已出席西南政務會會議，隨即返路局辦公，現該案已由路局函禁烟局及公安局請秉公辦理，勿予姑容，以維法紀云云。

須學習繪圖
獨一師兩團

（廣州訊）黃任寰現以永定、武平、大埔、平遠、蕉嶺、等縣殘匪、現已分別肅清、所部亟應乘時集中訓練、故特令第一團曾達歟、第四團李恆中兩部、分駐潮安、平遠、訓練、除照常操演外，并學習繪圖各種技術，至大埔、饒平、兩縣防地，仍由葉維浩陳紹武負責維持云、

港務局請求
派艦護燈塔

（廣州訊）港務局以省河之秦尾至大山潮表間，已設立航行燈塔、惟該地不靖，燈塔近為匪徒炸毀，因此昨特呈請建廳撥欵修復，並請由軍部派艦保護云

五本書
禁止發售

（廣州訊）西南執行部，昨通令禁止崑崙書局出版之『哲學概論』、歷史研究會出版之『世界史綱』，愛的書店出版之『男女戀愛顧問』健康書社出版之『男女性庫』，開明書店出版之『沒落』，五書發售。

廣州明日開始
冬防

（廣州訊）公安局、憲兵部，對於冬防大計，早已商定，現已定於明(五)日分頭開始辦理，查公安局保安大隊部偵探課等，劉已奉何局長令，加緊緝拿宵小，並規定在此期內，警察將停止休班，及日夜派警察保安隊出巡市面，至于東西北三江河道之出入孔道，亦屬重要，附市警界外雖有艦隊部段駐防，仍恐未昭縝密，特合海珠、南石、鵝潭、三分局，每晚於九時以後，派巡輪駐泊，凡輪渡船艇進出口，如認為可疑者，即須施行檢查，憲兵司令部所屬憲兵隊，連日亦已分別更調防地、命該部增組之軍事隊，並已編配完畢，定為十四隊，明(五)日即出巡市面。

中區　中區所轄新開高台四縣聯防會，及東增寶三縣聯防會，均分別召集各縣長開冬防會議，查各縣冬防設備，係由駐軍與警衛隊共同負責，警隊担任平時出巡警戒，駐軍則担任守望交通要口，聯防區內冬防事務，由聯防會負責規劃，縣由縣府計劃

瓊崖　駐瓊之第四獨立團王毛華部、及警備團陳濟南部，以冬防期屆，亟應分別將所部派出各縣分防，每團分駐八縣，同時并派汽車運載部隊往各縣沿路巡邏。

琶江
擬再建工廠
並增築鐵路

（廣州訊）琶江工廠，業已次第完成，祇以琶江支綫，亦已完成，琶江木橋于本年春間，被潦水冲壞，當經開始重建，現粵省當局，又擬在工廠之南，再行建築大工廠若干間，復擬在支綫內再另築支綫一段，直達各工廠，經由粵路局派員測量設計，統計工程需欵約三十八萬六千八百元。

南山分六區
每區駐兵一連

（廣州訊）南山管理局，自成立後，即積極整理治安、及開墾事業，查南山治安，原由總部直轄第三第六兩特務營潘榮森部調署訓練，山內外僅有第三營黃豹部維持，現東區綏靖署續調韓江警衛營兩連增防，現為鞏固治安，特將全山劃分六個防區，每區駐兵一連，由警衛營二連、第三營四連，分配屯駐，此外全山共有後備警隊七十二中隊，計每隊一百人，共七千餘人，昔之被匪禍流落異地良黎，已紛紛賦歸來，計山內外共有三十二鄉，二百餘村，居民已達四萬餘人云、

採挖(鎢)砂
禁在民地

（廣州訊）大庾縣屬第六區，上坳地方，自前年發現鎢砂後，所有貧苦工人、前往該處採挖者甚衆，初時均在山上挖取，對於附近稲田，及私人地方，尚無損害，距近來山上礦砂，被挖殆盡，竟有一般強徒，糾集百數工人，不論私人田產，或房屋附近，強行挖取，以致該處農產品，概被任意損害，昨特佈告制止，並飭駐防軍隊就近拿辦云、

各設稽征所
樂昌南雄

（廣州訊）粵桂閩統稅局，近以北江樂昌，南雄，連韓湘地方，時有未繳納統稅貨物、由該處走漏入粵桂推銷，為杜絕私運，防範一切起見，特於昨日派員至樂昌，南雄，增設稽征所，居中查緝走私云

設短期小學
教育水上兒童

（廣州訊）市教育局前曾設有水上學校，嗣以來學者仍多屬陸上市民子弟，水上子弟僅佔全校三份之一，遂將該校名稱，仍改為市立小學校，頃查該局現以水上民衆子弟失學者，約有千數百人，故現擬設短期小學一所，專為收容水上人民子弟，現該校俟教部撥發本市義教經費到局後即行籌辦云，

舶來機器
值百抽二十

（廣州訊）建廳昨訓令機器等公會云，凡舶來各種油渣機、抽水機，離心力抽水機，風力機，風油發動機，米磨，花生粉磨，翻鋪磨，搾蔗機，鍛烟機，混和機，髮剪，電手筒，等欵機器，均照值百抽二十。

警隊檢閱團
各綏靖區組織

（廣州訊）本省各區綏靖署、日前奉總部頒發地方警衛隊編制後，查東，西，北，中，各區綏靖委員李揚敬，陳章甫，范德星等，以本區常後備警衛隊，經已組編完竣，特籌備組設警衛隊檢閱團，分赴區屬各縣檢閱警衛隊之軍紀，訓話，勤惰，剿匪成績，械彈服裝，衛生藥品等事，檢閱團之組織，規定公署軍務處長為團主任，團員則以警衛科長、該區督察整理專員，警衛隊幹部訓練主任等充任，至檢閱程序與出發時間，由檢閱主任自行擬定，若南區瓊崖兩處綏靖公署，則待組編警衛隊常後備隊完竣，始照組檢閱團辦理，將來各區次第檢閱完畢，各向主管綏靖署報告，總部則根據綏靖公署轉到之報告，必要時，或再由警衛處組檢閱團檢閱全省警衛隊云、

育兒指導所
衛生局籌設

（廣州訊）市衛生局，現以嬰孩身體健康與否，關係于為母者之養育是否適合衛生，故各國大都會衛生當局，對于指導養育嬰孩，均有嬰兒保育指導所之組織，而本市則現尚付缺如，故現已擬具籌設計劃，俟去呈市府核示批准後，即可着手籌備成立云、

社教年會
日程已擬定

（廣州訊）中國社會教育社第四屆年會，已改定於廿五年一月十八日至廿二日在廣州舉行，籌備會關於本屆年會日程，業經擬定，（一月十八日）上午八時開幕典禮、㈠理事選舉開票，㈡組織提案（中心問題除外）審查會，二時研究及實驗報告，三時討論中心問題，（十九日）上午八時，研究及實驗報告，九時繼續討論中心問題、二時提案審查會議（二十日）上午八時，研究及寔驗報告，九時繼續討論中心問題，二時團體遊覽（廿一日）上午八時研究及實驗報告，九時討論中心案以外之提案，二時團體參觀，（廿二日）上午八時，繼續討論中心以外之提案，（十一時）閉幕。

禁駛爛汽車

（廣州訊）市當局近以市內之汽車，常有車身殘舊或陳舊不堪者，行駛馬路中，不獨有碍觀瞻，且亦易生危險，已飭由公用局嚴行取締，至各線之長途汽車，間亦有異常陳舊者，決由明年起，一概須用新車行走云，

第一製絲場
再招收女工

（廣州訊）蠶業改良實施區第一製絲場，設在順德大良古樓堡，前月廿五日已開工製絲，記者昨一日前往參觀，蒙該場黃副主任即導參觀，並據黃氏談，女從業員，共百七十六人、採用改良新法，並定期、分甲乙兩班，全場製絲本月九日招考第二期女從業員一百名，以足全場需要，全部機器由上海環球鐵工廠承造，價值三萬三千餘元，製絲場內分為六部，計㈠選繭部，將各繭分為優劣，㈡煮繭部，用機器微滾水浸煮機內安有白鐵盒，成連環串，每盒秤足一兩，入盒自動傳入水中煮湯，每盒用木桶裝載，用車運裝絲部，㈢製絲部，將已煮之繭繼成細絲，（每七个繭成一絲）㈣揚返部，將繼成之絲尋出絲口，（即舊式之括絲）㈤束裝部，將繼成之絲担成扎形，㈥生絲檢查部，將各絲檢查分為優者，其餘尙有女工寄宿舍，可容百餘床位，及機庫等，會場除從業員外計有男女職員共百餘人云，

請減影院餉

（廣州訊）本市各影畫戲院娛樂餉欵，規定分等繳納，特等月餉五百元，頭等三百元，二等一百五十元，三等一百元，惟近年來，娛樂營業，大受影響，各影院昨聯請市府減餉云

白覲亮公園
工程設計完竣

（廣州訊）市府自規定白覲亮一地，為公園園址後，即飭工務局負責計劃，現聞該局已辦該公園第一期工程預算設計完竣，特將圖表等件，呈送市府核示云。

香港啤酒

味道優美過人，故賓客盡量飲之，助與不少也

香港都爹利街七号　電話二五一四六

香港啤酒有限公司

一毫二毫商店
亞比羅
▲舖在香港德忌笠街一號C
▲九龍支店彌敦道二二八號

日新鞋廠
著名中西男女時欵靴鞋
物質優美　欵式時尚　舉步輕盈　價錢公平
（總銷場）德輔道中先施公司對面
（分銷場）大馬路得雲茶樓左隣

黃又勳攝影家
專售各地名勝風景相片、香江會景巡遊相片、廣州双十會景巡行相片，小欖菊花會景相片，玲瓏背妙，欵式齊備，零沽批發，價目相宜，舖在香港灣仔軒鯉詩道卅三號

筋骨痛　頭肚心胃內氣痛
四代儒醫　手足專科
周達文包醫痛症斷根
[illegible]

國際貿易導報
第七卷第九號
（要目）
工農立國與國防……何炳賢
日本對外貿易之研究……吳小甫
日本農村合作狀況與反產運動……家禾
荷印物產之世界的地位及其最近貿易……姚方仁
最近四川的桐油業……李秀然
中央及各省棉花撿水纖維取締所之組織及工作概況……孫梓敬
中國茶業分析及其化學檢驗暫行標準之研究（續完）屠肆麟
養蜂之研究（續完）……張進修
國外重要果虫（續完）……張若書
如皋屠宰場檢驗報告……葉仰山
最近國外所需之國產品……國際貿易局指導處

大華電髮室
九龍彌敦道大華戲院側
新式電機　自動電擊　特聘名師　富有經驗　凡經電熨　無不稱巧　比之別家　千萬不及

體育版

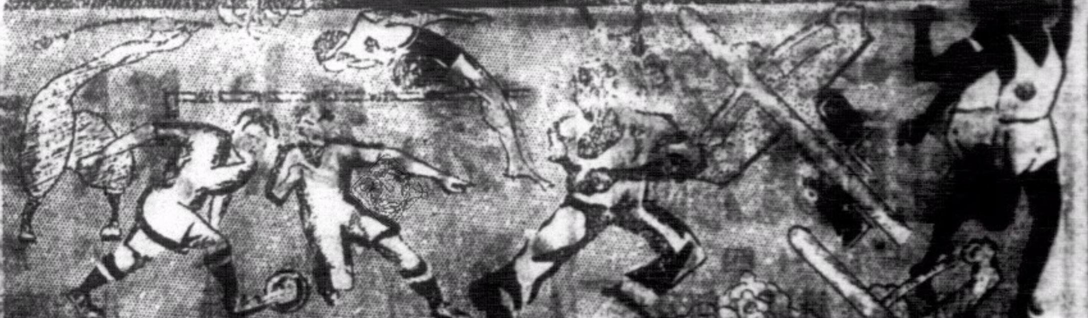

足球總會值理昨開會
議決比賽事項多件
─國際杯準決賽中對蘇葡對威─
─元旦慈善足球賽大陸對海島─
─麗華杯首戰海軍隊對陸軍隊─

香港足球總會、昨日下午五時半、在五陵會會議室、舉行値理月會、提出議案、爲福克特別銀牌、國際杯、及麗華杯各項足球次序、關係重要、出席有主席文拿氏、値理蔑芝路、蘇蓬路麗、彿禮、夏斯、赫氏、李瀚淦、賁家駿、希路、阿路城士、忌連咸、史杜關治、雲仙、韋利等、開會後先由秘書利路咽宜讀前期議案、衆無異議、遂通過、繼宣讀比賽委員會判決月前中華對大學堂棄權一場、議決認爲干氏之舉動、非認爲不合法紀者、特錄綴存、一週之經過、然後提議編配特別銀牌足球賽次序、于因格於成例、結果乃交由比賽委員會定期編配、中華得兩分、及南華南戰海軍一場、海軍球員干尼路(正前鋒)犯規、球証判罰離場、結乃抽籤決定、國際杯慈善足球賽次序、定十二月廿五日中國對蘇格蘭、地點香港會球場、廿六日葡萄牙對威爾斯、地點海軍球場、後由主席文拿宣佈新歷元旦爲兒童遊樂會籌款舉行之慈善足球賽、由大陸對海島、雙方人選交由選委員選配、舉出麥基路肥及阿路城士負責大陸隊、黃家駿及夏斯負責海島隊、地點則由委員決定、最後再決定正月五日舉行之首次麗華杯戰次序、海軍戰陸軍於九龍球場、文員隊戰華聯於加路連山球場、至是文拿氏乃對衆謂、本人將于來年正月離港、請改選新主席、乃由舉出之人由各値理決選、結果、內定一人、現正向其徵求意見、至是衆以文氏將離港、乃由蔑芝路請其退席、與衆議決誌贈紀念品與文拿氏、赫氏、及蔣留紀念遂散會、

陳柏青返國談
歐州各國體育情形
各國趨向體育民衆化及軍事化
世運會場明年五月可全部落成
規模宏大可稱獨步門票已售完

(上海訊) 浙江省立民衆教育館長兼體育場場長、於去年十一月奉浙教所派赴歐州各國考察國民體育、爲期一年、歷經十三國、已於日昨返滬、上海社記者特趨訪陳氏於旅邸、務考察經過情形如次、

─考察一年─歷經十三國─ 陳氏談 余(陳氏自稱)於十月間、奉浙省教育廳派往國外考察國民體育、及青年訓練、在出發之前、美國原擬亦往考察、旋思民衆體育設施、美國雖好、但恐在中國現狀之下、對於破產經濟之體育設施、難以辦到、故打銷赴美之行、計出國後先赴意大利考察約兩月、旅赴瑞士、法國、英國、比利時、丹麥、德國、捷克、奧大利、匈牙利、波蘭、俄國、由日本返滬、共歷十三國、在英時間較多、

─英比丹瑞─趨民衆化─ 次談各國體育 在參觀之下、其趨向可分二大類、即英比丹瑞等國、除瑞士體育較差外、均趨向于體育民衆化、其他各國趨向于體育軍事化、英比丹等國之體育基完全在民衆俱樂部中、其最大之俱樂部、每會員年納會費達一百鎊之鉅、而各種體操尤着重柔軟操一種、中國人對於柔軟操頗多非議、且學者亦少感興趣、但在他們辦理殊有成績、以柔軟操爲國民體操、每日清晨由播音台發施口令、國民聞聲、立即起牀、即在家中總合操練、節目每星期公佈、教師在無線電中傳呼一二三四、一切動作均由國民自己擬、故不若中國由教師示範之機械也、

─意德各國─趨軍事化─ 其他如意、德、捷、波、奧、匈、法、俄日各國體育趨向於軍事化、均以體育爲名、實施軍事訓練、如意大利之體育軍校、法國之體育陸軍大學、德國之靑年營、奧國之青年訓練所、日本之少年團聯盟、聯合青年團、以及靑年訓練所、意大利之巴里拉等、他們以國民體育、靑年訓練、童子等完全不分、効力甚大、日本一次動員可召全國靑年三百二十萬、余在儀會參觀一靑年訓練機關、每三星期有三千人受訓練、七年之中可以普及全國、該機關內分足球、籃球、野外打靶、田徑等組、而特別注重打靶與野外、我國籃球名手南開李國成亦在該處任籃球指導、參觀之下、其規模殊屬可驚、我國體育應以民衆化與軍事化兼顧、切不失體育之價値、並切留國內體育界勿再以名詞上之討論、互打筆墨官司、

─世運會場─明年完成─ 最後記者復詢陳氏以參觀下屆世運會場之情形、據談、世界運動會場、德國在柏林建築、明年五月底可完成、其規模宏大、允稱獨步、田徑場可容十萬觀衆、其他各場均頗偉大、而最堪注目者、世運會門票已完全售罄、其最高價每張一百馬克、各場通用云、

小球藝
徐遂 (續)

(第廿二例) 擲球入界

如某隊球員將球觸出邊線外、渦對隊任何球員、可持球立在球之出界處、擲入界內、擲球姿勢、二足須平、行竟於邊線外、面向場內、二手擲球、(二手用力須平均、手與手不可連接、) 由頭頂上將球用力、向場內任何方向拋擲、二足不均爲離地或跳起、(擲球時、手足之姿勢、略有不合、易增擲球之違反、面幾使倖之勝利、爲邊員於此點、應特別注意、) 球擲入場內後、即可照常比賽、惟擲球之球員、未經其他球員踢過前、不得踢球、球由外擲入時、守門員不得直接接取、必經他人踢者、方准用手、若所擲之球、直入球門、不能作一勝球、

(第廿三) 橫木落下

比賽時、遇過球門橫木偏坡落下、而球從球門範圍內穿過者、裁判員仍得判爲入門、

(第廿四) 球自撞門橫木柱角旗竿彈回場內

球觸球門橫木柱、角旗竿、彈入場內、及接觸場中裁判員及巡邊、均可繼續比賽、

(第廿五) 未判決前比賽照常進行

裁判員對于球員犯規行爲、尚未正式宣判制球之前、比賽應繼續進行、

附錄 球員須知

初學小足球運動者須知下列各項:

㈠須知、習小球運動、在貴「有恆」、應規定時刻、多任實地練習、勿臨渴掘井、一曝十寒、㈡須知、球場上職位繁多、踢法亦因之迥異、並非人人之所能者、我皆能爲之、故初學者、宜量己之才能、選擇相當之位置、倘不度德不量力、紛紛以謀求、追至畫虎不成、而反類狗、豈非求榮反辱、貽笑大方耶、㈢須知小球踢法、乃五花八門、一舉一動、皆有訣竅、並非任意從事、所能奏效、須請諮匠人焉、欲方圓其器者、未有捨規矩而不用也、執此可知凡我球員、實遵正式成功者、非逐個學習各法、(詳該本文第四章所論球員攻守法) 熟於練習、決無成就、㈣須知與全隊合作、因不勝絡則獨木難支、不互助、則孤掌難鳴、妄求一人造出驚天成績、直如好樹、希冀有萬一僥倖、吾未之敢信也、㈤須知、遇勁敵時、不可胆怯、宜暫避其鋒、謹守不懈、先示卑弱、而驕其心、俟其銳氣將盡時、方可一鼓作氣、向彼進攻、則敵必敗、故曰、「料敵在心、察機在目」、臨時應變、此之謂也、㈥須知、勝敗乃兵家常事、故偶有得勝志不可驕、雖然遭敗、氣不可餒、蓋志驕則怠止境、氣餒則無教藥、能勝而謙、敗而勉、庶幾也可、㈦須知、凡事不能爲個人休戚、反致牽連全隊、有此行動、則如害羣之馬、人皆恨之、不可或焉、㈧須知、愛人者、人恒愛之、關在球場上、知己所不欲、勿施於人、則無疑之事發生、亦卽良好之球員也、㈨須知、本人球智有限、球藝精湛無窮、若不肯虛心下問、則與自暴自棄者、相差幾希、㈩須知小球靈敏、疑則有問、故多疑者多智、少疑者少智、若自詡我也一無所疑、則終於一無所得也、

女子與小球運動

有些人曰、女子祇限於生理關係、致於劇烈運動、較之男子倘有不宜、並且在運動中、如網球、籃球、排球、壘球、游泳、女子好之者、皆有常見、至於足球則不敢問津、原因謂女子氣力不足、諸多危險、球場廣闊、奔走爲艱、若彼粉黛之流、當翔雀門場上、自然不見精采、倘一球飛來、則五爪朝天、雙腿接觸、則一身沙土、那時紅粉佳人、一變爲汚泥、判官豈不滑天下之大稽乎、此語合人驟聞之、覺事實誠然、言殊不謬、第倒思一想、則不通之論也、作者謂、女子之於運動、凡男人所能者、女子亦無不能、因根本女子比賽、對方多爲女子、實力之强弱、及動作激烈之程度、彼此相等、生理上、既同樣發身、體上自無防礙、最近法國女子足球隊與英國女子比賽於倫敦、亦未聞有何種危險發生、是爲明證、惟是、我國女子身體健康、較諸歐美女性、終覺爲遜、非瘦如枯木、即笨若肥豚、所謂健康以美、簡直如鳳毛麟角、此無他、國不興女子體育之重要、欲振奮精神、倘思練習足球、則宜先由小足球始、俟練習有素、然後再授各種工夫、皆有根底、成竹在胸、則無不應付餘裕、然後再試踢足球、則無不自覺之一種、方信小足球乃在運動中最有價値、小球運動、採用本書所論各法、並起學習之、將來成就、則將來日深月久、學而時習、得風氣之後、發揚光大、貢獻於體育界小足球女(未完)

小足球聯賽

九龍華人體育會、現舉辦九龍小足球聯賽、並於十二月六日止截報名、十五日開始比賽云、

籃球友誼比賽

華仁書院籃球隊、定於星期三下午、與聖士提反書院値友誼比賽於該校球場、

今夕秩序
女子籃球賽
養中對信修
梅甲對梅乙

本年度女子籃球賽、前晚開場後、今晚七時半又有兩戰在青年會健身室比賽、㈠養中隊對信修隊、㈡梅芳甲對梅芳乙、養中與信修兩隊、同是新組之師、相信該場表演、無甚可觀、然養中隊技術較强、當可操勝利之左券、至於梅芳甲隊、擁有多名好手、對於本屆冠軍榮銜、大有舍我其誰之概、梅芳乙隊實力、不及甲隊之雄厚、今夕突然同室操戈、必不堪甲隊之一擊也、名單如下、

(梅芳甲)楊潤濱、葉美蘭、陳鳳琴、陳齊珍、林杏玉、朱翼珍、傅碧瑤、

(梅芳乙)葉美清、伍煥英、伍舜英、劉瑞芝、葉美蓮、陳惠卿、饒彩雲、黃寶珍、黃瓊珍、

(養中隊)江永丹、鮑橄文、鮑幽卿、陳潔珍、麥炎會、陸綺文、

(信修隊)馮綺華、常敬瑞、何雪雲、吳惠康、潘婉康、馮玉真、黎佩文、徐石華、李香容、范日嬌、

足球友誼賽
國民校友戰英空軍
今日下午四時在鐵路球場

國民英文書院、爲足球老將梁榮德所創立、該校友足球隊、雖成立未久、戰績不弱、茲聞又應英空軍(飛機隊)之約、特定於今(四)日下午四時、在九龍鐵路球場作友誼賽、查國民校友隊球員、多爲在港華會新進健兒、加以宿將鄭少康、賴江熙、梁榮德、及中華甲之鄭文治等、實力殊不可侮、但英空軍實力亦强、屆時當有一番劇戰、茲將國民校友出場球員列後、

陳金寶
林桂全　余長友
莫華炳　梁榮德　鍾月朋
趙錦富　賴江熙　鄭文治　鄭少康　唐宣慶

接港聞版

全國標槍
新紀錄

(上海訊) 滬兩江女體師運動會、陳樂明表演標槍、以三十二公尺十九破全國紀錄、又丁桂梅女士以二十九公尺九五擊破其本人在六屆全運會所創之全國最高紀錄云、

黃松軒昨日到港
將與謝俠遜一決雌雄
─昨晚雙方訂妥要則─
─均謂勝負不成問題─

稱爲我國象棋總司令之謝俠遜氏、自南遊後已到港、港粵名手、慕其大名、咸欲與之一比高下、最近戰敗七省棋王周德裕之黃松軒、更爲躍躍欲動、黃氏經於昨日由省乘車來港、寓南屏酒店、

─與謝商訂─比賽要則─ 昨晚謝氏偕同象棋會執事到訪黃氏、彼此經商定比賽要則、及各款棋例、由兩人簽字作實、將來根據該協定進行、至比賽日期及秩序、昨晚大致已商定、今日便可宜佈、據執事者云、現經與中華百貨公司磋商、租該公司天台爲比賽之用、日間當可商妥、

─本星期內─開始比賽─ 現擬由本星期六日起始舉行、擬定每人與謝比賽兩晚、第一二兩晚對黃松軒、次爲對馮敬如、成會展等、港比賽後、謝氏幷擬即赴省戰各名手、蓋省中好手尚欲與謝一行、藉資研究、但赴省日期現尚難定、

─均謂勝負─不成問題─ 昨晚謝黃二氏、在南屏相會、彼此客氣、均謂勝負不成問題、謝謂認人客想各位指教、黃謂笑話笑話、負贏、謝謂廣州人士對閣下多爲欽佩、請早日到廣州一行云、(新聞社)

炸石鹽人案
昨訊仍未了結

去月三日、銅鑼灣炸石攙艷少婦陳碧霞一案、前經兩次研究、至昨午復由中央巡理府麥司、約同陪審員三人、開堂繼續研訊、傳集各方口供畢、官命將案押候十六日下午再審、(新亞社)

華員會職員
定明春交代

港政府華員會、每年選舉新職員一次、查該會之下屆新職員、已有一部選出、但尙有一部在物色中、俟全部新職員舉定後、再召開會議、推舉新主席、故新舊職員交代、須延至來春實現、又關于華員會籌建新會所事、亦須俟下屆新職員就任後、乃繼續推進籌建會所事宜云、(新亞社)

汽車撞傷學徒

昨晚七時有第二四四九號自用汽車、駛經旺角彌敦道、其時有一少年名關鑑、十六歲、避面不及、被車撞傷手足等處、幸至去、該車御者報狀、立到將事、將傷者扶入車內、送入九龍醫院施治、查傷者乃洗水業學徒、住麻地角道一四七號樓下云、(新亞社)

本週球類比賽秩序

籃球　女

十二月四日(星期三)		下午七時半起
普通界	養中對信修	青年會健身室
	梅芳甲對梅芳乙	青年會健身室
十二月七日(星期六)		下午七時半起
普通界	養中對梅芳乙	青年會健身室
	梅芳甲對南華	青年會健身室

足球

十二月七日(星期六)		下午四時
華甲組	聖若瑟對南華入	海軍球場
	中華會對香港會	加路連山
	西洋會對闔閱夏	京士柏場
	華塞斯對海軍隊	漆咸道場
	林肯隊對鯉炮兵	深水埔場
	昂炮兵對西警會	陸軍球場
		下午二時半
華乙組	軍需軍械對海軍隊	海軍球場
	香港會對東方會	香港會場
		下午四時
	華塞斯對九龍會	聖若瑟場
	工程隊對林肯隊	香港會場
		下午二時半
華丙組	華警隊對聖若瑟	九龍會場
	華塞斯對林肯隊	陸軍球場
		下午四時
	飛機隊對鐵路隊	鐵路球場
	華警隊對工程隊	跑馬地場
十二月八日(星期日)		下午三時半
督憲杯初賽	西聯隊對華聯隊	掃桿埔場
		下午二時半
華乙組	南華會對闔閱夏	加路連山
		下午二時半
華丙組	夏閱闔對加利會	漆咸道場

一個學生
自殺獲救
消極原因：錢不足用

少年宋某、十八歲、廣西柳州人、在港就學、寄居西環學士台某號、其某其親父家、每月給以數元使用、惟仍不足用、其親父乃勸其稍爲節儉、至昨日下午八時許、宋竟在房中服食海油、意圖自殺、旋爲其家發覺、即行送之往國家醫院救治、由醫生爲之洗胃後、已無大碍云、

太虛講經訊

當代高僧太虛大師、來港講學弘化情形、已紀迭日各報、昨悉前晚七時、在利園佛學會開講、「佛說彌勒菩薩上生兜率陀天經」、詳解經題、歷二小時、語語驚人聽衆、三四百人、掬靜一堂、頗受法味、昨今兩日、仍在該會續講云、(世界社)

旅行會
定期再開會

香港旅行會、爲籌辦一切進行事宜、每月召開執委會議、凡數次之多、頃查該會于昨(二)日開執委會議、結果議決事項數宗、又該會爲求辦事能早日實現計、定本月九日下午二時、再召開執委會議云、(新亞社)

救傷隊總部演講

威地士夫人、現定期十二月六日、星期五、及十三日下午五時半、在救傷隊總部、演講烹飪術、而衛生醫生、則定十二月五日下午七時半、演講救傷術、婦女可以到聽講、

飲此一杯
足使神清氣爽
羅氏檸檬汁
各大士多均有代售
廣和祥行總代理

德國機器　世界著名

奧林比亞打字機
亦久博得世人稱譽
個人交際　商業往來
不可須臾離

─奧林比亞打字機─

▲色鮮　顏色各別　配合各式　均極雅緻
▲輕巧　攜帶便利　旅行常帶
▲耐用　貨品上乘　原料無比　製法新式
▲價廉　名貴之品　極低之價

敬請參觀　不費分文　不限購買

請移玉至皇后行三樓
山打洋行
電話二四四一一

Olympia

欲補身體進牛奶
克寧乳粉便利多

交際場中、或竹戰、或跳舞、要在心力俱健、欲圖補養精神、非進以滋養之牛乳不爲功、克寧乳粉既佳美又便利、克寧乳粉、爲粉形之純潔鮮乳、補質均勻、消化尤易、粉一水七、交融立成、用如所需、毫無耗費、

總經理禪臣洋行
各大商店均有出售

孔如坊 新戲院

即日放映

環球公司創奇立異驚險雄峻全部猛獸肉搏驚人聲片

野人王 上集

嬌艷女郎，海底裸浴，令人銷魂！野人厮殺，瀑布覆舟，令人膽驚！「飛繩過樹」，有野人秦山之風！猛獸肉搏，「野人記」也歎弗及！

下期放映滑稽笑片 王先生過年 湯傑 曹松 合演

不日放映神怪武俠巨片 飛仙劍俠

大華影戲院

即日放映

恐怖離奇科學公司環球本營片大恐怖片王

科學怪人 續集

恐怖魔王 加羅夫 仍飾怪人再飾後屬

前集說至科學怪人被焚於磨坊內、衆以為必死，不料怪人體入水坑，得以不死，從此四出害人，並要求一女人為妻，科學家乃再造一科學女人與之，後卒狂性發作，炸毀實驗室，同歸於盡。

下期六號換映環球公司緊張動人名片 恨海驚鴻 美男子珍李門主演

不日放映大觀聲片巨片 生命線

東方戲院 即日放映

雷電公司繼殖邊壯史後宏偉勇俠激昂悲壯艷膩名片

英雌征西

精武明星李察廸夫　美艷女星馬花絲獵巴合演

一個是西方超子龍，一個是西方花木蘭，殖邊壯士匹馬單槍縱橫馳聘未逢敵手，西征英雌女化男裝長途跋涉不讓鬚眉

下期六號換映恐怖巨片 科學怪人續集

不日放映驚險大名片 九九警車

券價連稅　日場：前座一毫　頭等二毫　超等三毫　夜場：超等七毫　小童四毫　頭等五毫　小童三毫　中座三毫　小童二毫　前座二毫

娛樂大戲院

即日放映

聯美公司偉大驚險緊張動人巨片

原野的呼聲

奇勒基寶　紹烈特楊　積奧奇合演

本片由文學大家積倫敦的名著改編，描寫美國人十尋金的熱烈情形，規模偉大，在銀幕上罕見

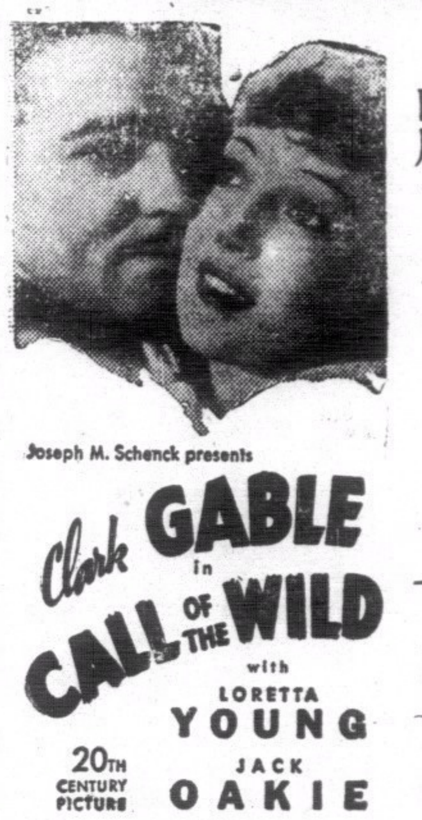

下期五號換映霍士公司歌舞巨片 異想天開 奇理夫布祿主演傑作

不日放映美高梅公司巨製羅路哈地一年一度大笑片 從軍樂

新世界戲院

即日全港首次放映

大觀公司榮譽鉅製全部粵語歌唱悲壯雄烈光榮無歡片

生命線

關文清 編導　趙樹燊 監製　吳楚帆　李綺年　花影容 主演

滿胸愛國熱血，洒遍俠士征衣！傷心時代遭劫，奪魄驚魂抗爭！發揮做人使命，歧路中指南針！闡明立國要素，指出博愛正途！寓春秋之褒貶，是地獄的明燈！

此片得廣州戲劇委員會褒獎榮譽！

名曲五闋：不堪重睹舊征袍！生命線主題歌！兒安眠！天女散花！草裙舞曲！●片中有歌文同時映出！

實業公報

本公報登載關於農林礦工商漁牧及勞工合作法規公牘調查統計註冊廣告等項，每週出版一次，訂價大洋九元，郵費在內，零售每冊大洋一角，合刊二角，國內不加郵費，國外每冊加郵票二分。凡關心實業法令及建設事業者，均應購置一份，以資參攷。如訂購請向實業部總務司第五科接洽

南華體育會杯賽 結束開彩 通告

通啓者案查南華體育會杯賽式元馬票係定於本年十二月八號開彩，茲準同月四號辦理總結束，並於八號上午十一時在嘉露連山南華體育會運動場場館舉行搖珠對號，為此通告，並歡迎各界臨場參觀為幸，此佈

南華體育會杯賽馬彩監理同啓

BAYER

阿司匹靈

各大藥房有價格低廉包裝精美之兩粒阿司匹靈出售，當君患頭痛牙痛受寒風濕症以及流行性感冒等症，無須猶豫，請速賜阿司匹靈，服後當能藥到病除，立見功效

楊君遠寒脾丸 專治各種痢疾

楊君遠寒脾丸、專治男婦老幼寒脾大便，每日夜屙六七次至十餘次之多，糞色青白或赤或紅，形如鼻涕，病似痢疾，屢服各種藥品而不見效，日久不愈，以至面黃肌瘦，胃口不開者，請服此丸一二樽，立奏功效，應驗如神，每樽洋一元，請直接到本行購買，函購郵票代洋亦可，（地址）香港上環永樂西街一百九十九號，保隆顏料店內）

香港楊君遠藥行啓

港聞之一

黃旭初昨過港談 中央對日確有準備 但武力抵抗未見有表現

中央軍將在京杭路上舉行演習 △黃昨乘火車赴廣州返桂期未定

桂省府主席黃旭初，日前偕同第四集團軍師長韋雲淞、參謀長張任民等入京、出席五全大會、大會閉幕後、黃氏初擬留京出席一中全會、旋以桂省政務繁冗，特趕乘法郵大德能號南返，於昨晨七時許抵港，隨即轉乘廣九快車晉省、而同輪南下者，計有粵黨部委員霍廣河、彭卓任、梁彥明、鄭君里等多人、是早往迎黃氏者、有廣西銀行行長及王遜志等，彼等原擬設讌為黃洗塵、嗣因黃急於回桂、即乘廣九首次快車赴省、遂作罷論、記者在車站與黃氏晤談，茲將所得錄後、

▲▲▲中央對日 確有準備▼▼▼

黃氏答記者稱、此次出席五全大會、所得印象頗佳、所商諸端、報章業有詳載、中央政府、對日是否決心抵抗、在本人之觀察、不能謂其無決心、但詩至今日、尚未見從事實上有所表現、此為人所共見者、然準備則確有之、此係事實、至于桂省對中央之態度、祇係照現在情形做去、

▲▲▲京杭路上 大軍演習▼▼▼

前次偕同入京之韋師長雲淞、張參謀長任民、以中央軍決於最近在京杭公路舉行演習、故留京參觀、待操演完竣、然後南返、本人在京未聞中央將召開全國高級軍官領袖會議之事、李總司令宗仁當五全大會召開時、本擬乘飛機入京參觀、旋因返桂、以公事繁劇、致欲行又止、別無他故、

▲▲▲抗日主張 至今未變▼▼▼

桂省素來主張抗日、最近報載李白兩總司令向中央請纓抗日、或屬事實、蓋此舉乃桂省所素來贊同而隨時可實現者、本人茲因政務繁冗、匆匆南旋、抵港亦不暇停留、趕乘快車晉省、到省後將訪陳總司令濟棠、蕭委員佛成等報告此行經過、返桂期未有決定、將由廣州取道回桂、亦相信在省僅逗留二日而已云、

▲▲▲霍廣河等 在港休息▼▼▼

又查霍廣河、彭卓任、鄭君里、梁彥明等到九龍後、即轉乘電輪來港、下榻於大東酒店、據霍氏談、吾等出席五全大會、所獲印象殊佳、其中決議、業經詳載報端、林主席、劉市長紀文、留京出席一中全會、將待該會閉幕、始行南旋、吾等在港不久留、稍作休憩、則買舟返省矣云、（世界社）

又聞黃旭初此次南旋、有蔣委員長之親筆函、致李白兩總司令、表示中央對日決心、但此說尚待證實也、（新聞社）

香港保護兒童會 第六週年會務報告（三）

料理事件增加二百餘宗 原因由于居民日漸貧乏

一九三一年為保護兒童幸福工作開始之第一年，是年嬰孩之死亡率，較降，往年每千中死者佔六一七·四二，是年則降為三四七·三四，雖然上述之數目字不盡可信，但從每千人中減去二七〇八，一事實面言，則本會之保嬰所工作，並非無絲毫效果，然而本會非徒料理兒童之疾病，及療生，使兒童得飽，同必復汁重調護工作，使為人父母者，為知衛生常識及料理其子女之方，因此，吾人特各無限之希望于光明之未來。[illegible]

……折。現各產婦多到本會或保嬰所詢問，倘人乳不能供給其所需，多改用肉湯，此舉可恢復嬰孩之健康，不致缺乏滋養料。

本會供給橙汁及肉湯于嬰孩一事，收効甚佳，且使嬰孩之母親與本會調查員發生密切聯繫。[illegible]

本會曾以爵士之名義籌款，共得款一萬七千九百一十三元六毫，中有九千六百三十五元，乃由本會正副會長及委員捐助者，計有二千五百七十八元，得自及商業機關及其職員、學校方面籌得三百九十五元六毫，面私人捐助者，有五千三百零五元，本會特別感謝少伯翁個人捐助五千元。本會原擬將捐款一部份，作為永遠紀念貝璐爵士贊助本會工作之用，但本會經費短絀，外界捐助不多，不足供應本會之需求，深恐此款亦將為之用盡。本會得婦女協會之新舊會員助力不少。此外本會應向個人特別致謝者，有香港克夫人、山頓夫人、威特夫人，尤其年五月止，自一九三三年四月至一九三五年，任本會之義務書記，均努力任事。夫人為本會之主席、各會務得以發展，本會特別向羅夫人致謝，夫人以其花費時間，亦為本會所念念不忘者。是年本會失去羨道頓及史秦爾夫人之助力，但希望數位夫人由英返港時，為本會服務，以造福於貧民。（新亞社）（明日待續）

潘如隆被輾斃案 昨研究結果 判死於意外

去月十一日下午七時三十五分、中環皇后像署附近、發生一宗營業汽車與私家車相撞、傷斃男子潘如隆、昨日下午、史司開堂研究、先由國家醫院譚加士醫生上台作供、謂去月十一日下午八時三十分、有一華人男子入院調治、當時該男子昏迷不省人事、翌晨四時、即因傷重斃命、是日下午、余驗死者之屍、見死者體格頗為強健、但其左膝蓋及兩手與鼻梁上面、內有傷痕、內部亦有受傷、瘀血積于腦網膜內、但頭顱未有破碎、且骨節亦未有破碎、一如常人無異、死者之死因、實乃受劇烈之撞擊所致、後死者之長姊潘六、及其族人潘裕西、到殮房認屍、余當時亦在場云、次由死者之姊潘六、供述當日驗屍之經過、繼由九十一號交通警鄭辦、供述當日試驗四二五號營業汽車及四八號私家車之情形、後由一零號交通警察及汽車御者梁福、與印人證罕沙、先後作供畢、陪審員謂死于意外、官照此存案云、（新亞社）

兩男子 身懷假槍 口供矛盾卒有罪

男子金僩申、三十八歲、金仁康、廿七歲、二人于昨廿八日下午十二時許、在遮打道皇后行側、各懷假手槍、被華探袁亭搜獲、此案曾一度在中央巡理府麥司堂審訊、昨午復由麥提訊、華探袁亭對官稱、謂該日在該處司值、見有三人、蹲在皇后行之騎樓下、形迹甚為可疑、乃上前欲搜其身、一人見余行至、則聞風先遁、余恐因此失彼、乃搜查兩被告、當堂在二人身上、搜得假手槍各一枝、用紙包着、乃帶云警署控告云、繼傳兩被告供云、該假槍在地拾得者、但兩人口供、矛盾非常、且與返警署案時之口供不符、官將畢、乃判兩被告公入苦工監三月、次被告云刑期時間太長、官云如不服時、准可上訴云、（新亞社）

坂本昨晨赴廣州 各日領先後離港

台灣總督府外務課長坂本、昨晨搭早車入粵、訪我地方當局、翌日遊覽名勝、逗留兩三日後、乘機飛桂、約一週間回港、換輪返任、出席華南日領會議之駐福州領事中村、駐廈門領事山田、前日入粵、定五日乘機返任、駐汕頭領事原田、則於今日搭輪返汕、台灣總督府外務課長、赴兩廣視察、八日始由港搭鳳山丸首程回台（中央社）

九龍巡理府續審 藏有銀模案 第三被告証據不足先釋放 其餘兩被告押候明日再訊

男子林耀、鄭展鵬、林遣三人、被控在深水埔福華街六十九號四樓、藏有私鑄香港大洋、及鎳幣銀模十一個、與樂水及製造銀幣之器具等、此案於昨日下午二時、再由九龍巡理府麥司提審、開堂後、首由深水埗警署第一九五號西探目

葛雲登堂

稱、去月十一日下午三時、余偕同警探、前往深水埗福華街六十九號四樓搜查、當時該樓緊閉双扉、於是由華探林子明上前敲門、旋有人開門、登探掩入、乃見樓中並無間格、首被告林耀則立于樓之中央、余等道達來意後、林探遂往廚中、余隨行至浴房、乃見有

鐵桶一個

桶內有銀模十一個、桶之附近、並尋得其他器具、並在鄰室床上、尋得其他製造銀幣器具、余命林探往喚首被告至浴室、詢問此等物件

屬于何人

首被告答謂、此種物件乃友人者、余詰其友人何在、答謂經已外出、當時次被告鄭展鵬適由外返、首被告謂此等物件乃次被告者、但次被告

絕對否認

謂彼不過到探首被告耳、林探搜次被告之身、則袋內有單毫五枚、內有一枚為偽幣、未幾、第三被告林遣由外返、余詢林遣到來何幹、遣謂

到此探友

既搜其身、於是將各物及被告三人、解至是官、以第三被告林遣證據不足、宋便押、再由深水埗福華街六十九號業主黃登堂稱、該號四樓于去年八月廿七日、賃與首被告林耀、每月租銀七元、水費二元、次被告氏來與晤云、至是官命押候本月五號下午二時半再審云、（新亞社）

大幫羊毛貨品上市

德付道中新新公司

請省港澳製造出品廠商注意

現有西非洲鉅商來函、欲向省港澳（各）製造廠訂購大帮貨品、如笠衫、恤衫、皮鞋、布鞋、膠鞋、毛巾、餅乾、糖果、化裝品、手製紙、電筒、電芯、烟仔、草帽、毡帽、小童玩具、襪、棉布、紗布、骨鈕、火柴、梘、等等、有意傾銷貨品者、請將價目及該貨品列明（價目幸勿提高、以最低爲宜）、函寄香港荷李活道四十九號、科倫洋行、

本報啟事

啓者本報現經開收全年報費茲特派收銀人持單到收閱報諸君希見單照交爲荷收條並有敝司理簽字及蓋敝報圖章方爲有效否則本報概不負責此佈

本報營業部

盧覺非專門痔科

保証無痛斷根 包醫永不復發

女醫 林瑞英婦女痔科

香港威靈頓街一百六十號二樓 電話二五九四四。痔藥一元

香港報界公社啟事

啓者本社是月份輪值華僑日報主任各界送登稿件請逕交中環善慶街本社爲荷

中華民國廿四年十二月一日

治耳痛 藥妙如神

余患耳癰症。腫痛如針刺。復連頭腦頸項。劇痛異常。日夜呻吟。不能安睡。當夜劇痛之際。即赴蔡德芬先生醫務處診治。蒙施妙藥。耳痛立止。繼治數日。耳患霍然。足見先生療治耳痛之患。眞藥妙如神也。感激之餘。特誌數言鳴謝。並爲患耳者介紹焉。

▲蔡先生秘製耳痛散耳癰丸非常神效▼

蔡德芬先生寓灣仔交加街十八號惠仁堂分館大道中第一百七十六號何東行三樓 電話二七四三七▲分館電話二二七〇九 老館廣州河南濠珠橋龍溪首約七十八號

灣仔譚臣道一二一號二樓唐曉梅謹啓

赫威避孕防毒藥片

外用確能避孕兼防毒。常用無碍。行銷久。牌子老。久爲醫界所贊賞。請莫貪平購劣藥而悮事。各處均有售、

贈送

本藥行特印備廿五年精美中西日曆以酧謝貴客凡惠顧姑嫂丸或海狗鞭健腎丸及唱機唱片者一律均有贈送

姑嫂丸

粵港天壽堂藥行

治婦女經期不調 肚痛不育

總行香港德輔道中 分行廣州市十八甫

選辦環球名廠唱機 各嘜名伶唱片

VULCAIN 窩路堅

全球著名

準確 耐用 經濟

最可靠之伴侶

「窩路堅」乃世界最準確最堅固者人人應備此最貴之時計因其可告準確之時刻永無失時誤事等弊乃爲吾人可靠之伴侶也

裕大有限公司 分銷處香港德輔道中 電話二六五四四

廣州市十八甫 瑞美鐘表行 瑞華鐘表行

各鐘表店均有代售

港聞之一

日輪旭晨丸內 搜獲大批銀圓銀條

兩厨子被控意圖偷運出口 被告等認罪押候明日續審

前日上午十時卅分、海關緝私部辦格連勿、得接密報、率同大隊海關人員、前往日輪旭晨丸搜查、當卽在鹹魚及菓等貨物、發覺藏有大洋一萬二千九百四十五元、銀條銀器共八百八十三磅、拘去男子黃根元、謝東權二人、昨晨控之于中央巡理府史司堂、罪名三欵、（甲）偷運銀物八百八十三磅出口、（乙）偷運港圓一萬二千九百四十五元出口、（丙）偷運六箱鹹魚、一蘿菓品及衣服一束、內均藏有白銀者、兩被告認罪、據主控方面對官稱、謂得接密報、知有人偷運白銀出口、當卽派出海關人員多名、前往日輪旭晨丸搜查、果在六箱鹹魚內搜出銀錠八百八十三個、及一萬二千五百個中國大洋、另在載桃之蘿內、搜出大洋二千五百個、而在一束衣服內、亦搜出九百四十五枚、偷運之木箱均裝有混輪、預備必要時投之于海云、官聆畢、命押候明日審訊、准被告每人繳保一千元出外候審、

一台灣人被控同樣罪名判決罰欵

又台灣人某氏、日昨攜有大洋三百四十八枚、擬搭某日輪離港、在輪上被差搜獲、將之解返警署、昨晨解控于九龍巡理府枭司堂、被告供稱謂、該白銀其本人祇佔十八元、其餘均代其友人看管者、官遂判被告罰欵廿五元、或入獄廿一天、其本人所佔有之大洋十八元充公、其餘因無人承認、亦判將之充公。（新亞社）

傷人者入獄

男子何林、去月廿六日被控于案、謂其在荷理活道、與長興街交界處、用小刀刺傷潘仲新、此案昨晨解由中央巡理府審訊、官以被告立意傷人、乃判入苦工監六月。（新亞社）

海面一女屍

昨晨八時許、西環鐘聲慈善社游泳場對開海面、有一年約四十、不知姓名之女屍一具、載浮載沉、爲附近榜人發覺、立電知尖沙咀水警署、派出水警輪前往將屍撈獲、舁送殮房收殮、並將之攝影、以待死者親屬認領云（新亞社）

徵銷中西藥品

欲在四邑推銷藥品者請直接函商

代理藥品專家 嘉祥大藥局

地址：台山荻海長安路四十五至四十七號

鄺家理容室

若想電髮電得好 收費收得平 要去

彌敦道三百一十號 鄺家理容室

鄺家理容室設置雅潔男女理容工作妥當最近新定廉價以求顧客滿意電髮尤爲巧妙新到電機請女士們勿失機會

電話 五七三八八

三大善院將再選股商總理十名

分頭徵詢同意下次例會可提出

東華三院下屆總理人選、前星期四日、選出股商十三名、去函敦請接任、惟於此數日間、其中數人相繼函辭、當年總理仍極力勸駕、截至昨日、仍未見有函覆就任者、記者誠恐是屆人選、又將發生困難、首於是往訪主席洗秉熹、總理吳澤華、據彼等稱、在最近數年來、因商務不景、每屆物色繼任人、俱有困難、以過往而論、今日選出股商十餘名、而翌日均函覆推辭、本屆物色、則較容易、蓋弟等任內節省經費、減輕總理負担、此爲人所共知、故各總理均可不感使費過鉅、現所接到之辭職函件、多屬謙辭、弟等深知彼輩俱是熱心之士、事前亦曾多度徵得同意、相信經弟等面拜訪勸駕、必可打銷辭意、弟等感覺任內人數過少、而三院事務繁劇、幾有分身不暇、認定下屆必須增選總理、分別担任院務、使三院有所發展、現決將再由例會推選股商十人、剋下分向各方徵求同意、俟接洽圓滿、提出通過、去函敦請、照弟等觀察、下屆人選可有十五人之

……洗秉熹、吳澤華談話……

希望、至於主席人選、目前尚有未有考慮、待足法定人數後、由各新總理推選之、但第等以爲三院事務繁冗、希望能有曾任總理者當選爲主席、俾得領導辦理院務云、（世界社）

虧空公欵 西貢商人被引渡歸案

西貢商人葉培、四十七歲、在西貢某洋行供職、前因虧空該行公欵三千八百元（西貢幣）、潛來本港被獲、業經西貢政府行文來港、請求引渡歸案、昨午在史司堂訊結、准予引渡歸案、被告卽于昨午乘輪被遣回西貢云、（新亞社）

歡迎新督

紳商準備 頌詞已擬好了

新任港督賈德傑爵士、將於本月十二日、乘英國郵船加地號到港接任、紳商各界、去月曾籌商歡迎、決在義勇軍部開會、賈督到港、接受官式歡迎禮後、則赴民衆歡迎會、其頌詞經擬竣、督贊同、昨據參加歡迎會之某紳談、關於歡迎新督禮節、業經準備一切、屆時各紳商先往皇后碼頭迎迓、再往歡迎會中候接新督蒞臨、頌詞長數百言、官方歡迎禮節、亦經決定通告各紳商矣、（世界社）

運父柩赴粵

歐陽駒

前廣東省會公安局長歐陽駒之父榮芝、月前病終滬寓、刻已由歐陽駒偕乃弟萬里、暨親屬等十數人、由滬扶柩南下、業於昨日上午八時許、乘海利輪抵港、當日下午原輪赴廣州、將轉輪運返中山原籍安葬、（中央社）

我駐西貢首任領事 沈覲扆履任作過港

到任後當力謀保障僑民福利

中法商約簽訂後、兩邦愈趨親善、互派領事、以爲保護僑民福利、我國外交部特派沈覲扆爲駐西貢首任領事、由滬趁法郵大德能號赴西貢履新、該輪昨晨七時許過港、記者晤沈氏於輪中、據談、中法商約成立後、外交部特派本人爲西貢首任領事、對於護僑問題、本人到任後、當詳爲視察、設法保障我國僑民、本人曾遊西貢兩次、惟未留意觀察華僑狀况、此次偕行、有副領事陳樂石、隨習領事主事李琴、練習員沈祖濤、此外尙有由巴拿馬調往西貢之練習領事王良坤、未有偕行、日間由滬趁輪前往、吾等決趁原輪赴西貢云、查該輪於昨日下午一時已離港云、（世界社）

沈氏畧歷 沈爲福建閩侯人、清優貢生、比京大學財政學士、歷任有清考察各國憲政大臣隨員、駐比使館繙譯官、海軍部科員、京師大學法文教授、京汴洛鐵路總核算、外交部主事、僉事、駐法使館一等秘書、駐意使館一等秘書、代辦、厦門大學教授等職、（中央社）

潔淨局常會

昨日下午四時十五分、潔淨局召開常會、計是日出席者、有主席加利氏、工務司韓德臣、衞生司卜氏、羅文錦、巴林美、巴士度、李樹芬、及書記勞氏、及炎炳章、查此期議案、祇有四間食物店、請發給牌照事、計㈠荷理活道二一九號樓下、請發給食物館牌照、議決不許所請、㈡雪廠街新波士頓飲冰室、請發給賣餐牌照、議決俟再派員前往查礦、下期再議、㈢雲咸街卅一號C字樓下、請發食物館牌照、議決不許所請、㈣文咸西街七十四號樓下、請發給食物館牌照、議決亦不許所請、旋卽散會、（新亞社）

正臬司回英

本月十四日首途

正臬司麥基利哥、現定於十二月十四、乘鐵行郵船蘭芝號、例假回英六月、在其假期內、副臬司連些路、將任正臬司、而以經歷史希頤爲副臬司、又連司昨因政躬違和、原定昨日宣判之輪船相撞化遜總統與菲洲號案、昨晨未有宣判、（新聞社）

港粵滬長途電話完成 鄧宗堯由廣州來港

接洽收費辦法及未決事宜

粵滬長途電話、業經裝妥、定於元旦日開始通話、本港電話公司、亦決以港粵長途電話線加入粵滬線、各項條件、商妥多時、而港方所應担任之工作、亦已告竣、廣州電話局長鄧宗堯昨乘晚車來港、據稱、前次飛滬、視察粵滬電話線、覺各項工作、辦理極爲美滿、可於元旦日正式通話云、查鄧氏此來、將與港方電話公司接洽收費辦法、各項未商決之事宜、亦於此次可正式解決云、（世界社）

銀幕新訊

●大華● 恐怖片大本營環球公司之「科學怪人續集」、乃恐怖魔王「加羅夫」之驚人傑作、內容劇情接續前集、寫怪人復活、四出害人、科學家乃再做一科學女人與之爲偶、全片恐怖絕頂、攝影新奇、遠勝上集、現由今日起、在大華戲院放映兩天、定座者大不乏人、惟該院發出警告、凡胆汁薄弱者、切勿光顧云、

●『風流小姐』 大觀公司籌備數月、預算耗資十餘萬元之南中國空前唯一巨構、『風流小姐』爲攝製之得意傑作、由趙樹燊導演、艷麗明星李綺年、林坤山主演、鄺山笑、大口何等、紅星多人合演、此片將與香港旅行會合作、盡將本港名勝林祇色、及所有大酒店、大建築物等、採爲背景、幷復羅美男美女數百人、參加表演、服裝亦極華麗、全片堂皇華貴、將爲中國影片創一新紀錄云、

颶風行踪

小呂宋天文台、昨晨電港報告、颶風在東經線一百四十一度、北緯線八度停頓不動、

贈送袖珍常識第四輯

家居必備 旅行必需 函索而取均所歡迎

袖珍常識、內容包羅萬有、如救急秘訣、醫藥療治、靈驗丸散配製、家庭衞生、育嬰指導、健康指南、以至於黃金珠鑽翡翠玉石眞僞鑒別、暨各種常識、食品製法、器物耐用法、槍刀療治、起居淺易爲、得此書一套、保君身體健康、事業進展、財產增益、延年益壽、智力增加、都二千五百餘、是書爲袖珍本、式樣精緻、均實用有效、而又顯利、即請剪出下列之贈書券、塡明姓名、地址、夾入郵票十分、付來香港中環士丹頓街三十號三樓樂觀出版社收、携帶便利、贈一冊、或直接交銀一角五分、到本社面取、亦所歡迎、如補取第壹式叁輯者、請加郵票四十五分、希即取閱、萬勿錯過、（注意）香港及中國郵票通用、外埠地址請中西文幷寫、

袖珍常識第四輯 贈閱券

茲付上郵票十五分請將袖珍常識第四輯一冊照下列地址寄來爲荷此致

香港中環士丹頓街卅號三樓樂觀出版社

（姓名）

（地址）

日知錄

各院戲目

中華民國廿四年十二月四日星期三

▲香港

娛樂—原野的呼聲（西片）

皇后—重婚的新娘（西片）

中央—童軍歷險記（中片）

東方—英雄征西（西片）

高陞—新生活班（夜）

六國封相（粵劇）

太平—太平男女班（夜）

神秘女皇下卷（粵劇）

利舞台—新男女班（夜）

小羅成虎吻偷香（粵劇）

九如坊—王先生過年（中片）

西園—西山奇俠（中片）

新世界—生命線（中片）

香港—沙三少（中片）

長樂—紅淚影上集（中片）

▲九龍

平安—無上光榮（西片）

大華—科學怪人續集（夜）

普慶—普慶男女班（粵劇）

錯折隔籬花（粵劇）

官涌—豬八戒大戰沙魚精（中片）

東樂—太平男女劇團（夜）

鸞宮雙鳳（粵劇）

北河—人倫（中片）

油麻地—摩登新娘續集（中片）

林香—新謊話記（中片）

明星—哥哥我負你（中片）

旺角—神經偵探（中片）

廣智—紅蝴蝶（中片）

新九龍—秋扇明燈（中片）

香港播音

（下午）十二時半西樂秩序、一時氣候報告、一時一刻至二時一刻、轉播香港大酒店、四時至五時半、中樂唱片秩序、太平天三卷（陳皮、錢大叔、羅嘉瑞）、憶憐人東升月（溫得勝、趙恩榮、阮三根、鄧利本、陳紹、朱兆麟）、風流皇帝送宮鞋（白駒榮、呂文成）、梨花蒸音樂大家奏、賣龍豬飲（李雪芳、白玉堂）、飛龍曲駐馬聽（大傻、羅雄傑、莫棣術、梁漁舫、鄭夢燦）、鄉葉綠（呂礎良、呂文成）、醉芙蓉步步蓮花（錢大叔、陳德鉅、呂文成、李水琴）、啼笑因緣中卷（月兒、大傻）、五時三十分至五十分、蔣法賢醫師演講「飲食與健康」、崔月議兵（少新權、鍾卓芳）、六時兒童教育秩序、六時半至七時、久旱逢甘雨（驟雨、新馬師曾）、戰地鴛花之紮毛會（廖了了、上海妹）、七時西樂秩序、八時晚間氣報告、九時至一刻、收接英京、九時十半至十時、演講、十時十分至卅分、歌詩、十時半至十一時、跳舞秩序、十一時完畢、（新亞社）

廣州播音

廣州市政府播音台、今日播音秩序如下、

○……午間……○

㈠中樂唱片、十二時至十二時五十分、一、伍秋儂葉弗弱唱「東方朔偷桃」、二、盲水唱「祭李鳳」、三、桂妹唱「霸王皇祭黛英」、四、小蘇蘇李海泉唱「紅衫拜倒石榴裙」、㈡各項報告、十二時五十分至一時、一、東亞天氣報告、二、本地天氣預測、三、本市金融行情報告、四、本台晚間節目預告、下午一時時刻報告、㈢粵語報告新聞、一時至一時廿分、㈣西樂唱片、一時廿分至二時、㈤休息二時、

○……晚間……○

㈥中樂唱片、一、羅志偉燕永唱「添丁發財」、二、職業介紹、㈦各項報告、一、東亞、本地、中國沿海各地之天氣報告、二、本市金融行情報告、三、本台明日播音節目預告、四、下午七時時刻報告、六時五十分至七時、㈧演講、由廣東省立民衆教育館、七時至七時卅分、㈨戲唱片、七時卅分至七時四十分、一、錢大叔薛覺非唱「花陰月下門擠錯」、二、新馬師曾關新少帆唱「入錯屋」、三、伍秋儂蔡倩鴻唱「女狀元之妹仔求婚」、四、伊秋水法麗章唱「冤家好重逢」、五、白駒榮唱「穿花蝴蝶洗毛巾」、㈩國語新聞報告、七時四十分至八時、⑪衞智演講、由廣州市政府衞生局講「衞生常識」、八時至八時十五分、⑫英語新聞報告、八時十五分至八時三十分、⑬特備中樂接播大新公司天台廣東劇團、八時三十分至九時、⑭粵語新聞報告、九時至九時二十分、⑮繼續特備中樂、九時二十分至十時卅分、一、出頭「西廂記」、由季倫芳、蘇州麗、歐陽儉、金枝女拍和、⑯休息十時三十分、

天氣預測

有强反旋風位於長江下游以北、今日天氣、吹東北風、溫和、密雲、

潮水漲退

漲—上午二時五十五分 下午四時五十四分

退—上午十時零四分 下午十時四十一分

太陽出沒

出—上午六時四十八分

沒—下午五時三十九分

節候變遷

小雪後十一日

廢曆備考

乙亥年十一月初九日

港聞之三

軒鯉詩道 汽車又闖禍
婦人出外買粥竟被撞倒 抵醫院未幾即因傷殞命

婦人鄧英、五十六歲、居灣仔交加街廿三號二樓、于昨早七時許、鄧手持湯碗、擬往軒鯉詩道購買白粥、當行經該道時、適有中央的士公司之某號汽車駛至、司機人收掣莫及、遂將婦撞倒、當堂重傷內部、司機人即將之送往國家醫院救治、但婦抵院未幾、即因重傷、于十時許斃命、灣仔警署當值幫辦據報、立派出交通英弁前往查究失事情形、以備存案、（新亞社）

消防隊今日大操
蕭護督到場檢閱

本港消防局之年操、已決定于今日下午四時許、在灣仔二號警署之大操場舉行、全港消防決賽、屆時請蕭護督到場檢閱、及頒獎、是日決賽大概秩序如下、㈠各隊齊集、由護督檢閱一週、㈡表演救生梯賽、㈢表演鈎梯賽、㈣泵水機賽、㈤新式自動救火梯表演、㈥由救火機三輛表演救大火、㈦由護督頒發獎品、㈧各得獎後即沿告羅士打道駕駛一週、向護督致謝、㈨散隊回局云、（新亞社）

廿四人聚賭

男子容漢生、徐松波、王有、張用、張才、周木、陳林、彭禮、方唐、唐耀、蘇成、王英、王騰、張容弟、梁錦、吳先、吳兆、陳八、張木等、共廿四人、昨晨被控於中央巡理府麥司堂、謂其前日在灣打道某俱樂部工人房聚賭牌九、為華探麥少保憑線、偕同英探幫辦、將各被告拘獲、第二、十四、十七、廿四、各被告畏罪不到庭、官判保欵五元充公、其餘各被告每罰銀四元、賭具充公、（新亞社）

新界農業會 聘員指導
嶺大生張積熙就任

新界農業會成立已有多年、因主事者之努力從公、成績斐然可觀、新近本港當局、為鼓勵農業起見、特在新界粉嶺地段內、撥相當面積之田畝、交由新界農業會設立農業實驗場、現農業會方面、有鑑于農業之發展、應聘得人指導、乃聘任廣州嶺南大學農科畢業生張積熙、為農業實驗場指導、業于昨一日到新界就任、切實指導工作、又新聞界農業會定期下月舉行農展會、地點已決定在新界上水石湖圩、新界農民已報名參加農展者甚衆、至于籌建農業會會舍、除圖則已繪就外、建築經費、亦在積極籌集中云、（新亞社）

聖雲仙賣花 籌欵結果
共得三千九百卅八元 比去年少去二千餘元

聖雲仙會、昨二日舉行賣花籌欵、查是日籌得欵項、統計共有三千九百卅八元、去年該會籌欵、共得欵五千八百七十八元四毫、兩年比較、本年少去二千餘元云、（新亞社）

青年會消息

●旅行改期 中華基督教青年會、原定於本月八號、旅行西貢、歡迎該會會友及其親友加入、聞現因時間短促、深恐各界不及報名、故特改於本月十五號、然後舉辦、茲幷探錄其簡章於后、（目的）舒適身心、聯絡友誼、（日期）十二月十五號上午八時、（路程）是日上午八時、在油蔴地窩打老道青年支會齊集、然後步行往西貢、約行三點半鐘可達、遊畢仍依原路返、（費用）會友收六角、外界收七角、午膳及車費均在內、（報名）在香港青年會及油蔴地青支會均可報名至本月十四號止截、

●演講 青年會定於今晚七時半、在必列者士街會所、開智育演講會、請金陵大學農科學士潘劍惟先生主講、題為「花草盆栽培植法」、歡迎各界士女入座聽講云、

私煙紅丸案
兩宗均重罰

男子李興、昨晨被控于案、謂其身懷有牛坭廿三両、在海傍被差拘獲、被告認罪、官判罰三百五十元、或入獄四月、婦人陳壽、被控于史司堂、被差在某歷際搜獲紅丸八千粒、昨晨史司判決罰銀二千五百元、或入獄一年、（新亞社）

學術界

●世界語學會 世界語學會成立忽已半年、會務日益發展、該會員努力、為檢討過去的工作、決定將來之方針起見、經於昨日（一號）十二點、假座油蔴地立達學校、開第二次會員大會、出席會員廿七人、除議決一切提案外、並選出第二屆執委云、

●力行社 對海長城力行社、今春長城中學停辦、力行社亦隨告停頓、茲得青年美術廣告社贊助、經已選出朱國璋、梁文普、尹翰清、劉碧霞、黃瑞賢、為復興籌備委員、聞連日社員前往油蔴地上海街三四五號該社報名者、甚為踴躍云、（新亞社）

尚有港聞在體育版

惠顧阿華田諸君注意

近日市面有一種由美國私運入口之美國阿華田出售。形色與英國雲鐵廠出品之阿華田大約相同。惟重量較少。蓋英國阿華田大罐者足裝十八安士。中罐者九安士。而美國者祇有十四安士及六安士耳。又英國阿華田罐面招紙。均註明罐內之重量。另印有中文字。而美國阿華田則無之。惠顧諸君須認明上述異點庶免受愚也。

英國阿華田總經理[illegible]啟

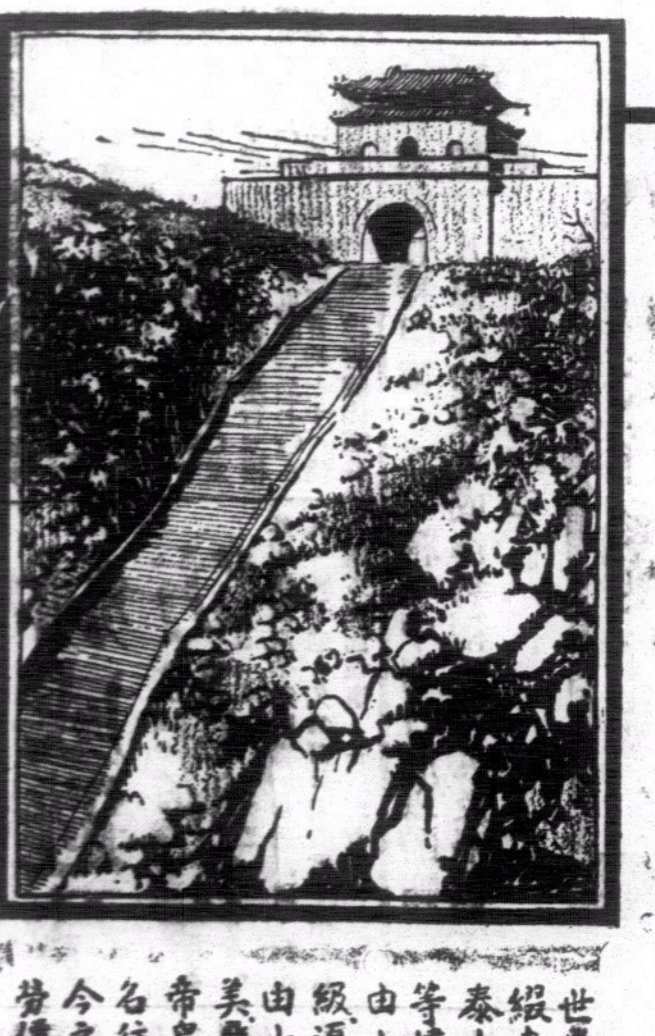

歷史上之偉大建築
南天門
山東泰安府

世界得美麗宏偉建築物之點綴者、吉偉大建築家之賜也。泰山南天門之十八盤道、即此等偉大建築之一、建於唐朝、由山下沿道而上、歷六千七百級、須五時又半始達南天門、級由山石鑿成、狹僅容足、風景幽美、履其上者胸襟洒然、為古代帝皇及名士禱天之所、近代慕名往遊者、年以千計、今之為世人建築健康者、其功勞價值、亦宜為世人所認識。

阿華田之受人歡迎、足証其價值之確實、世界各處化驗所得之結果、皆謂此為最易消化滋養料精華、飲之体魄自能康強壯健、阿華田乃合麥精鮮奶鮮蛋而成、配製得宜、遠勝他種補品、且其科學化之雜法、乃獨家所創、尤非他家所能仿效。

阿華田乃純正強体補品之精華、其中並不雜以多量之白糖及哈咕粉、以減成本、用者幸勿以他種飲品代之。

阿華田
偉大補品

香港泰和洋行總經理 各大公司藥房酒館餐室均有出售

7APB14

從星洲到香港

從星洲到香港，要經過一段七洲洋，那邊『無風三尺浪』，有一點風，便濁浪排空，縱是極大的輪船，也會跳舞，叫乘客們感到不安，據老於行旅的人說，「只要預備著名虎標藥品，像八卦丹，萬金油等，包你不會暈船嘔吐，而且照常可以狼吞虎嚥，照常在甲板上遊眺。」

包君滿意

請即購買飲過皆碑之

興活三星拔蘭地酒

大枝二元三毫半小枝一元三毫

該酒係英國產品享有特惠蔗稅 又適際此銀價貴昂故能供給飲者一分錢一分貨堪稱經濟美酒

請即撰購包君滿意！

各洋酒部有售

刺孫案開審

原告被告當庭大哭

原告孫家震向推事叩頭求嚴辦

孫家屬要求賠償慰藉金十萬元

(天津訊)施劍翹槍殺孫傳芳一案、津地方法院刑事第一庭于昨(廿六)晨開審、各界人士前往法院旁聽者達二百餘人、其中尤以年輕女學生佔多數、八時半開庭、推事文人豪、書記官劉占華升座後、檢察官涂瑋亦蒞庭、被告並請律師余啓昌、胡學議為辯護人、均到庭、旁聽席甚為擁擠、各門入口、均派武警值守、後來者被拒外門、有意入內者、致將門上玻璃擠破多塊、推事首命庭丁提被告施劍翹、推事訊數語、即請檢察官陳述起訴要旨、繼訊施劍翹行兇經過、訊至其父被害情形時、施大慟、隨述隨泣、旁聽者莫不動容、其後陳述十年啣恨、及佛堂殺仇情形、歷歷如繪、供畢、偶一回首見少婦携幼兒坐旁聽席上、致引起思子之情、又行大哭、繼訊證人富明、東海、劉恕修、王化南等、王為該管值崗警察、供稱據居士林報告後、即行前往、在該院電話室內遇施、伊即聲言替父報仇、將自首法院、隨將手槍交出等語、為最引人注意之證言、在開庭後、被害人孫傳芳之子孫家震、偕附帶私訴代理律師張紹曾到庭、孫身着車孝布、灰布棉袍、青布馬褂、青鞋、已蒙白布、推事于訊畢證人後、即訊孫家震、孫向推事跪下叩頭、涕泣供稱慘案發生、家母暈絕數次、幼弟年僅五歲、即已無父、民父被殺、其情太慘、請依法辦理、供述至此、泣不成聲、施劍翹立于右側、隨即供稱、他父死的慘、我父死的更慘、我打死他父只放三槍、他父將我父殺害時、是將頭砍下來了、言至此失聲大哭、告訴人與被告男女兩人對泣、公堂上各懷怨忿、聲色哀楚、旁聽人無不酸鼻、法庭氣象、為之淒然、推事又訊律師意見、余胡兩律師均無陳述、張律師聲稱對私訴意見、將具狀陳述、旋由書記官朗聲述筆錄、至十二時許退庭、即將施劍翹仍用檻車送看守所還押、茲將昨日審訊情形、詳誌于後、

結仇之原委

開庭後、推事首問施女年齡、籍貫、及住址、據供年卅歲、安徽桐城人、住英租界三十號路一六六號、家有老母、一兄、三弟一妹、曾任家塾讀書、未入學校、至是檢察官涂瑋起立、宣稱被告持有軍用槍彈殺死孫傳芳、已自認不諱、且核與證人富明、東海、王化南等所供相符、並有傳單、手槍、子彈、告國人書等證據、實犯刑法第一百八十七條、二百七十一條第一項殺人罪、提起公訴、請求審理、旋由推事開始訊問、孫傳芳是你打死的、供、是、問、在何日何時、供、十一月十三日下午三時、問、為甚麼打死他、供、替父報仇、問、你父何名、供、名施從濱、字漢亭、係山東軍務幫辦、並曾任第二軍軍長、四十七混成旅長、兗州鎮守使等職、問、何時被害、在何地、供、民國十四年陰曆九月十七日、即陽曆十一月三日在固鎮、我父所乘鐵甲車被孫軍俘擄、問、彼時你父係何身份、供、係代表何方、在何地點作戰、供、係代表北政府、不知先生何所謂、報仇殺害、是否有主帥、供、是孫殺的、並無別人、即死在蚌埠、不慎、被孫俘擄、死後殺頭、軍法不容、吾父被害之最大慘禍、彼時吾父死在前敵、此恨不能不報、且又懸首示衆、父死之後、吾已長大、立誓報仇、至今十年、......

手槍之來源

推事繼問、手槍來源、施供稱、係在太原於今年五月節前後、從一不識名字之退伍軍人手中購得、問、你丈夫知道不知道、供、不知道、購得後即藏自己箱中、家中諸人不知、弟兄等亦不知、吾亦不敢告訴他們、問、然則你蓄意殺害已久、但不知你家旁人有無此意、你對衆人有無表示、供、無之、自己秘密偵察、自己進行、問、何時來津、供、七月二十日、來津後即住現址、問、家中尚有何人、供、同居者僅老母、余妹在山東、兩弟在日本讀書、此外則為二子、一學七歲、一二歲、問、你子何處上學、供、在培才、此次回津在慈惠、問、識孫否、前年在天祥各書店會詢購各要人像片、孫像極年青、僅在鐵算盤道人處有一幅、但問、以後如何偵察孫之住址、供、二十二年春、起訴書內稱二十三年、余送余子在培才讀書、識孫家敏、余自父死、一聞孫姓之人、即特別注意、但不敢打聽、因施家與孫之仇、畢世皆知、嗣知孫家敏為孫之女、遂探知孫家在法租界二十四號、當年五月余被余夫召回太原、及至今年返津、孫已搬家、余今年秋在英租界耀華學校參觀開學式時、又得見孫家敏、至此時認識孫之黑色新汽車揭牌市府三五七號、租界一零九三號、以後即在各娛樂場注意、八月節、在春和借老母聽戲、託詞外出、偵得孫汽車停在光明影院、遂又識孫之面孔、是日孫戴大黑眼鏡、至本年九月十七、在觀音祠為余父紀念週日、得知孫任居士林唸經、嗣又在廣播無線電中、得聆孫之口音為魯人、(按上供各節、曾見施女在公安局中談話)、以後余即於某日到居士林、蒙女林友張太太招待、在此得見居士林兩像片、懸在壁上、一為成立時攝、一為今年春道場之像、上均有孫及其妻在內、余第一次到林、靳與孫均未到、第二次似為星期六、適有高僧海慧講經、靳與孫皆到、靳坐供桌西面南端、孫坐北端、和尚另有高座、女居士則坐地下、後排木墩上、余即測看方向、情恐悞傷別人、當時知孫在此、認為時機已熟、乃致函余弟、則凡事、接老母到南京去住、是日在車站送余母上車、母親忽患嘔吐、余心中更恨孫萬分、害吾全家如此、不由心中難過、當時吾弟倘謂「姊姊像個小孩、母親去不到一個月、值得難過」、彼為不知余心中之事、晚上回家後、即在成記購油印機、十一日晚五六點鐘、到正文印刷局買卡片、當晚所有皆大小不適用、至次日始以六角錢買得卡片百張、即所散傳單也、翌晨十一時又買小印色一盒、角五分、印好後、當晚於洗澡時、即將手槍用毛巾包好、並在吾父靈前焚香默祝曰、「爸爸十年大仇今天要報了、爸爸要助一點勇氣、勿使我發顫、或顏色更變、致被人看破機關」、

行兇之經過

次日(十三日)下雨、余默念、恐孫不來、但手槍實不便携帶、因通過租界甚為危險、到林後、果然見孫坐處、並未設座、念孫果不來、此時林中人乃詢余費、記入林否、余問、登記手續、當交一元、我即用「董慧」二字為名、登記後、時佛殿上香、忙于設座、男子已到、孫已到座、坐在女居士林上首、坐起、穿著法衣、焚香畢、遂起二身、余念不日有事、出門、以一元代價僱車、回家取槍、同卡片在左袋、一告國人書及吾父像片則在右、在大衣裏面袋、一為居士林、一為吾父像片、心中亂跳、下不敢少動、自念至今「十年」、千鈞一髮之時、坐默念父親助勇氣、但又不便立即站起、逡起身後、想烤火、站起來、一步走至孫之背後、經過律師坐位、此方旁聽者精神一振、假以槍中孫為一、立即歪斜、孫係盤膝打坐、一下恐猶不死、遂又連開兩鎗、擊中後、余即高聲喊、大家不要害怕、我是替父報仇、......

證人之供述

繼傳證人、據濟修院住持富明供、年四十八歲、山西五台人、法名富明、出家廿餘年、為清修院住持、前年冬受居士林之託、組織此林、去年四月初八始正式成立、靳翼青發起、房子為李善人捐助、經費由發起人擔任、數目不知、但每月給我們一百六十八元、發起人除靳任林長外、孫聯帥為理事長、尚有鮑貴卿、潘馨航諸位、林中常住僧人十一位、掛單隨來隨走、每星期講經一次、發起人不定來否、聽經者亦無限制、男子入林預行登記簽名、女則隨便、尋常聽經天氣好時百餘人、星期三人特少、孫被殺即係星期三、正念經間、忽聽「叭嚓」一聲、初尚以電燈泡壞、繼又聽「吧吧」兩聲、吾即嚇得跳下座來、當響槍時、孫坐供桌之旁、女居士即坐其後、東面則為出家僧人坐聽講經、與孫座為對面、此位女居士先來一回、嗣又退出、彼時不甚注意、此時兒後即逃回所住西南角一小屋、槍響吾手即在院散放傳單、並喊不要害怕、吾於此時始找趙副官將孫扶起、仍想送到醫院、但已無及矣、只好令副官給孫太太打電話、至林院中之東南角升一大火爐煮水、殿內西南、另一小爐、在女居士身後云云、以後更傳僧人東海、及居士林管門人劉恕修、及一分局二分所警士王化南、東海供、施女曾「你們趕快打電話」、劉恕修則供、於報警時只說「裏面打槍」、而不知打死人、王化南則供報告者僅謂「快要打死人了」、而趨至林中時、警見該女正打電話、背面向裏、及一回身見余、開首即說「自首法院」、隨將手槍交我、帶至前院、副官即來、為此事本所革撤局員一人、所長一人、警長一人云云、推事訊孫家震、據供年廿二歲、家中自遭慘禍、母親悲極欲死、最幼之弟年僅五歲、請依法嚴予裁判、言時向推事叩首、淚如雨下、施女在旁聞言、亦供、他說、他父親死得慘、不知吾父死於他之手、其情更慘、言至此泣不成聲、旋孫家代理律師張紹曾起立、被害人家屬有附帶民事訴訟、由律師向推事聲明、可於呈遞上訴、以王律師未及蓋章、乃再聲明、至是十二時許、推事乃宣告、定期再訊云、

要求慰藉金

後、其家屬又刑事部分已起訴、特請律師張紹曾代理進行、附帶民事訴訟、孫家震等、以被告施劍翹殺害其父、於法應負賠償之責、請求賠償慰藉金十萬元、具狀向法院刑事第一庭遞請求云、

其樂眼鏡公司

◎◎◎◎各欵眼鏡◎◎◎◎

◎◎◎◎價廉物美◎◎◎◎

大道中五三號

鳴謝

先施人壽保險公司賠償快捷

先夫黎新、前在先施人壽保險公司投保壽險、港幣壹千元、當時身體異常健壯、旋染肺癆、不幸於本月十一日棄世、該公司據報、派員查明屬實、即於本月十六日將保欵如數賠償、氏得領賠欵、贍養有資、不至陷於窘廹、可知人壽保險、確能利益人羣、更蒙該公司賠償快捷、尤為難得、(先後五日、即行賠妥)、特登報鳴謝、並以告世之投保壽險者、知所趨向焉。該公司總行、在香港德付道中一四四號、電話二二五零七九。

民國廿四年十一月十六日　未亡人黎覃氏泣啓

上海 王日光 內科 胃腸腎專家

連破久患心胃氣痛

香港中國銀行宋佐廷君久患胃痛嘔酸廿年治一月痊癒贈銀杯並登報鳴謝

香港東亞銀行黃延年夫人袁蕙馨久患胃氣痛吐痰帶血醫十四天痊癒贈銀杯

香港先施公司職員孫章護久患胃腸痛十四年腹脹滯作噯氣嘔吐酸水醫旬日治癒

以上各位均得王日光醫生治療痊癒鳴謝

上海 李靈仙 女醫 婦科專家

香港東亞銀行李桐夫人何朗珊患小產三次子宮發炎常流白帶血水經痛不準豪李靈仙治癒贈銀屏登報鳴謝

香港南北行益和源參茸莊林尉藩夫人譚秀芳患經病子宮不正經期不調得李靈仙醫兩星期痊癒贈銀屏登報鳴謝

王日光李靈仙醫寓大道中一七六號何東行五樓電話三一六〇六　特製胃痛靈每盒弍元六　經痛靈每瓶壹元六

民國廿四年通告

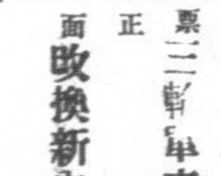

內票正面　三**車衫

改換新內票

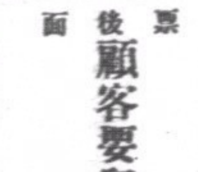

內票後面

夾在嘜頭下

顧客要留意

省港周藝興織造廠啓

工商半月刊　第七卷第十八號　廿四年九月十五日出版

(要目)

關於領事簽證貨單及原產國證明之各國規則

蘇聯對外貿易的最近趨勢

法蘭西之貿易及其貿易政策之動向

湖南之錢莊業

河北棉區的棉作

山西各縣物產調查

陝西各縣物產調查

最近國外所需之國產品

各國修改關稅及輸出入規則誌要

印度政府頒布限制實業條例

美麥收獲預測

最近五年來和印茶業出品概況

馬來亞之茶與豐產業概要

位元堂

發明兩載　風行中外

養陰丸　功能治癆理咳轉弱為强

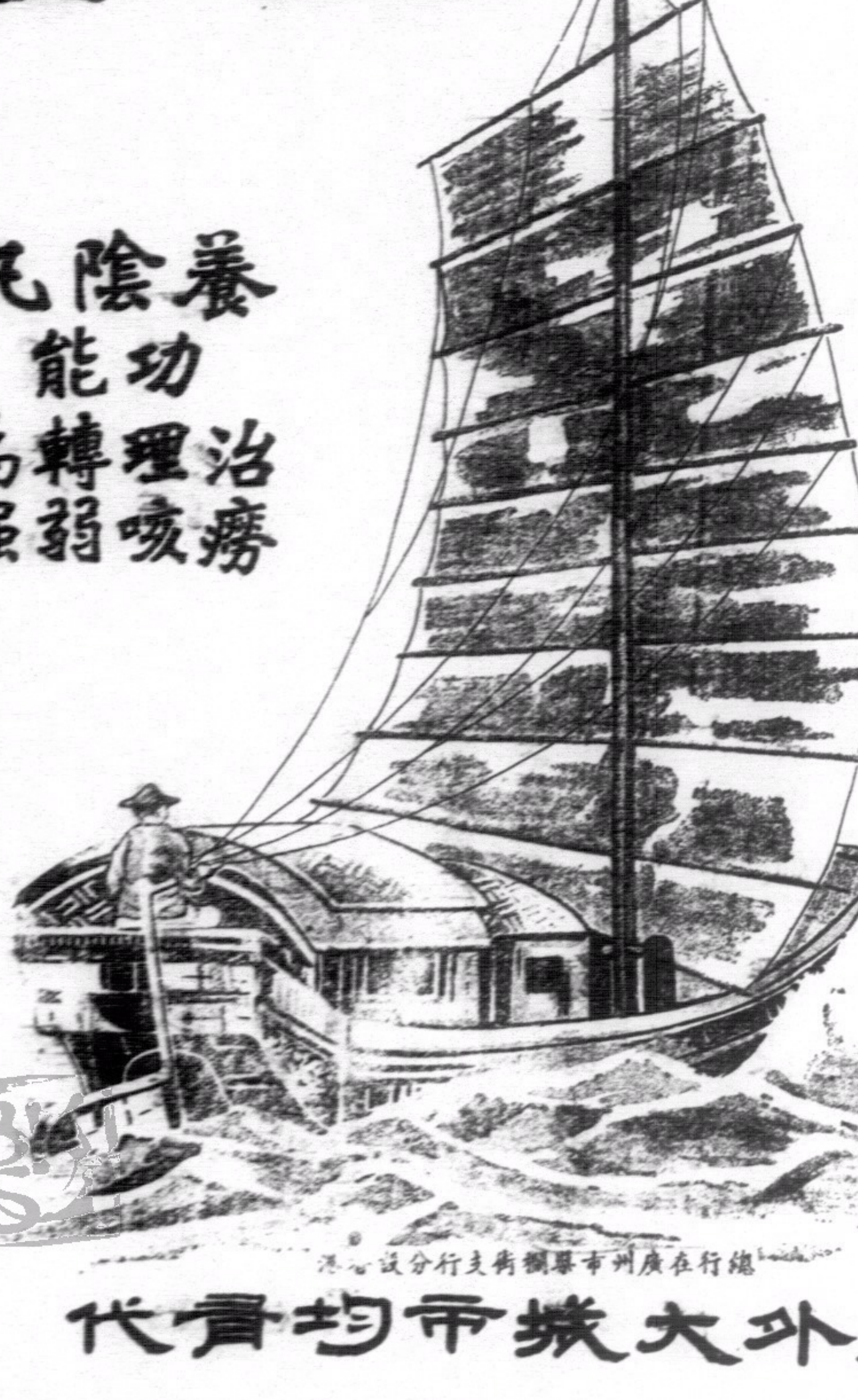

養陰丸在國內行銷已達二十省外國銷路則與日俱增以一種純粹中國藥品出世未久有此行銷力量非有奇效何能獲得購服者若是之信仰凡患日久咳嗽陰虛內傷痰多氣喘胸翳氣滯咳血吐血體弱多病頭暈眼花胃不消花虛不受補等症無論男女老幼孕婦產婦服之均能奏效每盒五角

總行在廣州市華關街支行分設各港

內外大埠均有代售

雙妹老牌

風行卅餘年

中國廣生行出品

各地百貨商店均有發售

中華百貨公司亦有代售

美泰電版公司

荷里活道四十九號

THE MERCANTILL ENGRAVING INC.

49 HOLLYWOOD ROAD H.K.

本公司精製銅版鋅版鉛版銅招牌及各欵凹凸銅鋼印日夜電光攝影能於數小時內起貨數十件時間之省節材料之揀選器械之新式工作之精巧價格之低廉無一不予顧客滿意

電話·二二五六壹二

電影圈

第十期

●逢星期三六出版●

看「火燒阿房宮」試映後致導演先生的公開信

何•厭•

導演先生：

寫此信的動機，爲的是在「影片清潔運動」當中，看到了比較有意義的「火燒阿房宮」，覺得有些話要說出來，同時也見得教育界發起影片清潔運動，並不是意圖攻訐各影片公司，只要影片本身無害於社會，而又對社會教育有輔助的功能，那麼，無論是那一間影片公司的出品，教育界不會有所反對，還要予以精神上的同情與鼓勵。

看到了貴片的廣告，以「發揚民族精神」爲題旨，恰合於教育界向貴公司所建議的第一項，所以我接到「試映」的請帖時，便决定參觀一下了。

據我個人看片後的感想，覺得「火燒阿房宮」有它可取的地方，這是單從意義上面說的。貴片最低限度不能和那種低級趣味，或誨淫誨盜神怪武俠的出品相提並論，所以給與一般觀衆看時，也不至含有「有害」的因素，而且片中有些對話是可以激發愛國思想的。但爲了要使這影片成爲更完善的，片中有幾個地方應該趁「公映」前修正它，而這一種修正的工作想來也不十分的困難。

茲就鄙見所及，畧述如下：

第一：片中所謂愛國思想，只是舊時代「忠君愛國」的那一套，雖說有些對話是暗合今日的中國的現狀的，但究嫌寫法不正確。劇中人的燕太子，他的愛國，只是愛自己的「版圖」，荆軻之愛國，也只是「感恩知己」，「圖報君恩於萬一」而已。那樣子給與觀衆的印象，從時代的眼光看起來，是沒有價值的，對於激發大衆的愛國觀念上，也失去了導演先生在題旨裡所預期的效果。所以，這一點是應該有改正的必要。譬如把劇中人的燕太子丹與荆軻寫成「民族英雄」那並不是不可能的，也並不是不合理的。

從電影的取材上說，編歷史劇的脚本，並不係編歷史教科書，編歷史教科書是要絕對紀實的，但電影脚本却可以隨作者的意思去把「史料」作適當的處理，所謂「適當」的意義，是就藝術的效果說的。許多取材歷史的我國影片，編導者於「取材」及「處理」上均甚自由，例如名片「革命怪傑」中的Vi. vi la在西洋史上是一個强盜，但影片所給與觀衆印象却是一個「民衆英雄」。因此，在歷史上，燕太子雖然確是那麽樣的一個「太子」，荆軻也儘管是那麽樣的一個個人主義的英雄，但「火燒阿房宮」的燕太子與荆軻却不妨作歷史的「翻案」。

現在我願意提議一个很簡單的修改的辦法，這也許在導演先生是「可能」的。辦法是這樣，在燕太子未入朝時，先補上燕國民衆聞秦氏將壓境而起騷動的幾个鏡頭，這時候可以用一个特寫寫荆軻雜在人衆中，那種激昂的情緒，至於燕太子呢，可以寫他向民衆宣慰一番。

這樣一來，既可以表示荆軻對燕太子的好感，等到田光先生向他勸導爲國效勞時，却是很好的伏線。而荆軻與燕太子的個性便完全變了樣，成爲「民衆英雄」了。導演先生，這給與觀衆的印象豈不更好，而於激發民族精神的題旨上也達到了，是不是？

至到燕太子赴秦爲質時，能加上民衆扶老携幼相送，燕太子表示他日歸來，必有復興燕國的辦法，這樣就便完善了。

第二：在「發揚民族精神」這一貫的題旨着想，片中有幾个情節是要更改的。這裏可以分幾項：

甲：燕太子丹由秦逃回國時，他在宮中對夫人發嘆，不必一開頭就唱兩句粵劇，因爲給與觀衆的感覺是太生硬。此處可剪去。改爲說白。

乙：燕太子款宴荆軻席上，看見荆軻愛好某侍婢的手，於是便斬下來，呈獻給他。這是應該剪去的，因爲這會使觀衆覺得燕太子太殘忍，破壞了觀衆對燕太子的好印象，而且也降低了荆軻在劇中的「性格」，應該把他們寫成讚英雄重英雄的。雖則是編導者的用意是使人知道燕太子的「禮賢下士」，但「馬肝」的奉獻是已經夠了。我以爲：藝術貴知「剪裁」！

丙：荆軻勸樊將軍獻頭時一節，應該改拍，因爲那一節是使觀衆發笑的，而且在試映時，許多觀衆的確發笑了，試想想：一個悲壯的場面，却竟使觀衆發笑，那不是破壞了戲劇的效果嗎？

丁：荆軻出發時，唱「風蕭蕭兮易水寒」至「氣如虹……」處，竟有一條光線自荆軻口中噴出，這當然是導演先生所賣弄的技巧，不過這條「虹」直沖霄漢的效果，觀衆却總以爲是放飛劍而已，却不會鑑賞技巧的活用，又何必加上去呢？而且加了上去，反而分散了觀衆的注意力，減少了悲壯的空氣，究竟不應該罷。

上述各點，皆與題旨有關者。因爲藝術須注意形式與內容。形式好，內容壞，這固然沒有藝術的真價值，但有了好的內容，而形式不足以表現時，却也是破壞了藝術的統一性的！

而且經過修改之後，是不會減少貴片原來的優點的，你以爲是不是？

我希望導演先生接納鄙見，那麼這「火燒阿房宮」要變爲更有意義的影片了。

看片名是「火燒阿房宮」但直至影片結局時，阿房宮並未有燒到，想來是有續集的。那麼拍續集時盼于題材的選擇上，更爲小心研究，而且希望注意「秦始皇暴虐無道」，與「陳涉揭竿而起」這些材料，來顯示革命的方向。

敬祝

努力建設！

一九三五，十二，二。

戲劇與文學

森•海•

戲劇與舞蹈是綜合的藝術，這是因爲牠們假借舞台，人物，樂器等複什的物質，作爲傳達情緒，或表現事物與人，而且是直接的，牠傳達的情緒，是比較的複什的。

就因爲戲劇的本身是綜合的藝術，他是包含很多的文藝的要素，而且是分不開的。

過去傳統的劇作家，一貫是以「文學獨專」的觀念，純粹以文學的觀點去看劇本，去創作劇本，如「桃花扇」的作者孔尚任，自己說過我寫『桃花扇』的動機，只是爲了發揮我的才識，誰能管那佈工唱破喉嚨呢？」這種傳統的觀念，是劇作家的通病，是十分錯誤的。

在中國，這樣把劇本看作文學的創作品的習慣，更其濃厚，讀元曲讀傳奇，都是爲要欣賞其文章之美，而不是研究戲劇的本身。

目前戲劇與文藝到一分水嶺，我們對劇作不應看爲單純的文藝的創作品，同時我不大同意大戲劇家登克雷所預言：「將來舞台會把文學趕出去」，同時我們更當肅清孔尚任爲發揮才識而創作劇的話的傳統觀念，我以爲戲劇是藝術的綜合，她除了以舞台樂器……，直接地傳達情緒組織群衆在台本的構成是要文學的因素的，但不是「文學的獨專」所以我們對任何劇作，應該丟棄以前以純文學的觀點去看劇本，而應從新的戲劇的觀點去研究，幫助戲劇運動新的展開。

聯華銀訊

蔡楚生之新作『迷途的羔羊』，大胆的正視現實，用優越的手法處理，一切將超越『漁光曲』之上，爲蔡氏得意傑作，全劇輕鬆發噱，骨子裏却辛酸得很。

★　★　經過攝製最長時間耗費鉅量資本之『寒江落雁』，偉大之頭碼景已經攝取此場面工作連兩日夜始告蕆事，此景之外，尚須攝製少數零星鏡頭，全劇便可完成。

★　★　道具間近製紙燈籠千數百個，紙人頭甚夥，聞爲『泣殘紅』劇中所用。

★　★　『浪淘沙』近正攝製輪船景，金燄水手裝，表演沈着有力，此輪雖置於陸地，但因背景佈置巧妙，視之無異行於海面也。

★　★　『迷途的羔羊』中有映演影戲一場，此影戲有銀幕，有放映機，但演員表演不在影片上，而在放映機前，演出諷刺有力，觀者大悅。

★　★　劉繼羣在『三個摩登男性』中除唱新新鳳陽歌外，尙有『媽媽曲』一支，而韓蘭根，殷秀岑，則有合唱古巴買花生米歌。

★　★　葛佐治與陳娟娟在『迷途的羔羊』『慈母曲』兩片中，扮做小情人。

★　★　陳燕燕大織毛線，一面織，尙一面看書，亦可稱之爲『半工半讀』也。

★　★　聯華書報上，殷秀岑寫『胡云集』，劉繼羣寫『無名文』，而近期書報上又發現韓蘭根之『正經傳』，有人云，此三君文字，將次可彙集刊行單行本，名之曰『三個摩登男性』文選。

★　聯華足球隊近來整日練習，計其中健將有金燄，羅敬浩，尚冠武，吳永剛，劉瓊，凞容，宗由，韓蘭根等多人。

★　馬徐維邦繼『寒江落雁』後，新作仍未决定，除以鄭君里主演之『海嘯』，或全由新人主演之『天堂與地獄』外，近日又發現一新題材，爲一現實的刺激性故事，將由馬徐自己主演，且利用其特長之化裝術，並已畫出化裝圖樣，狀極可怖。

★　★　費穆於『天倫』竣事後，即集中全力構思『幼年中國』，並聞『幼年中國』在作風上將有極大轉變。

★　★　『香雪海』全部配音拷貝，將去法國公演。

★　★　某外片戲院經理，偶得機會觀『天倫』試片後，曾謂『我已兩年不看中國片，不料中國片已經這樣好』。

★　★　『浪淘沙』外景片斷試片，觀者已有驚天地，泣鬼神之感。

★　★　譚友六『明日之歌』初稿編竣。

狐仙徐來

「船家女」中的一個怪物

後來，這一個美麗的人兒，在「船家女」中飾一個非常勤儉活潑的「船家女」。每天和她的老父在烟柳濛濛的西子湖中，盪着船兒過日。當太陽出山和暮色籠罩的時候，老高這位年青的工人，在他們氣急着，汗流着的時候，便來代替着他們，盪槳在這美麗的湖上。

每朝每晚，粵高，工散工的時候，便是他們唯一的友伴了。

徐來，感到老高的誠懇，情苗已經在不知不覺中抽發，黑夜，在微星下，她偷偷地跑到老高的窗前，這時老高正在補着破了的衣服，男人是不會做針線的，一針觸出了血，這便徐來在窗外暗地裏偷笑着，當老高跑出門外，打着狂吠着狗的時候，徐來將他破的衣服，偷偷地拿出來，替他補好，第二天天色微明時，才送了進去。這可使老高奇怪了，不單這，他的破襪之類，也常常神不知鬼不覺地被補好了的，有一天，他遲回去一點，到家的時候，飯也給燒好了，甚至于亡母靈前的香也給燒了。他對徐來驚喜地說：「原來是你呀！我以爲是狐仙呢？」

這一段，在沈西苓的導演手法處理之下有趣極了，觀者沒有一個不爲它笑痛肚皮的。

荷里活

•羅克將有新作

近據美國最新電影雜誌載，羅克即日將爲派拉蒙公司攝製一片曰，「牛奶之路」，羅克在此片中，將與昔日專製長僅二本之滑稽短片之舊友作家弗萊克物脫勒導演麥卡克萊二氏共同合作。現三人自棕　櫚(在好萊塢東南，火車三小時可達)地方偕新歸來，即與著名滑稽短劇作家康乃而氏合作，着手將此享盛名於紐約舞台上之名劇改爲電影劇本，仍由物氏出資麥克氏導演，而由羅克担任主角云。

•皮藍特婁編劇

意大利作家皮藍特婁最近在好萊塢將爲派拉蒙公司，把他自己所寫的一部小說改編，如果担任導演的劉別謙對於這本小說沒有異議。米高梅公司將來也可以得到這位得諾貝爾獎金者替他們編一個劇本。

•黑人臨時演員

名導演金維多最近拍美國南北戰爭影片「好紅的玫瑰」裏面有一幕描寫當時黑奴的叛變，需要大批黑人臨時演員，將要開拍時，僱用演主任告訴說黑人臨時演員人數還不夠，總是請不到，問他怎樣。他毫不遲疑地回答：「把這幕戲改到星期四再拍吧。」因爲星期四是好萊塢男女僕人休息的日子。這一天當僕人的男女黑人都有空，要請四五百黑人臨時演員當然毫不費力。

諸君買藥認正字號提防影射以杜僞冒

梁培基發冷丸

梁培基發冷丸真藥每包二毫近有平藥影射特此刊登廣告

近有欲乘本館加價之期以平藥售與代理使其代爲推銷茲迭接購用無效者來函囑爲廣告免爲所悞功德無量云

李凡夫作的兩本畫集

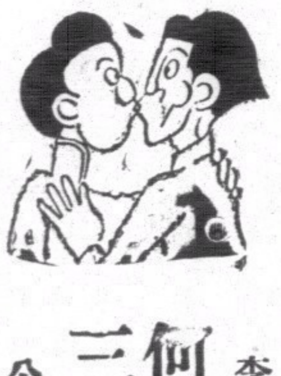

何老大第三集　三少爺第一集　已出版

公仔多而且夠生猛！週圍有得賣

每本六角郵定四十分寄廣州太平路誠報(李凡夫收)

代售處

永漢路大衆公司　北新雜誌公司　共和　環球　及其他各書局　十八甫品經堂　六雅齋　新記　光華公司　及其他書報攤

香港總代理皇后大道印像公司

興華電機織布廠

深水埗基隆街式百七十九號

各種新花格布十布保不脫色全用永安紡織公司線紗愛國諸君幸新留意光顧無任歡迎

電話九八七九七

機器洗衣局

乾濕洗染業衞生浣衣家

分局

由大道中門牌六十號

遷往大道中二十二號A

爲六仙香煙放一異彩

百雀香烟大加改善之特色

(一)將物質再次提高　(二)將軟包改爲硬包

(三)內有華貴印花花呂薄包裹烟枝　(四)包外加封透明玻璃紙

五十枝罐庄　沽價三毫

十枝硬包庄　沽價六仙

犧牲至鉅　氣味最香　謂予不信　購吸便知

南洋公司出品

景星藝術映相

藝術的技能敢誇精巧　外影照片玲瓏畢現

大道中十號二樓　電話二八七五五

小兒快活汁

兩星期後，轉弱爲强

每瓶港艮三毛

凡售藥店均有代售

香港嘉齡大藥房出品

南苑

第八二三期

藝苑行情

「秋之草紙」作者杜格靈，轉入電影界工作，昨趁港赴星洲，有所進行。

張之洞與徐致祥交惡

（樵）

徐致祥，字季和，嘉定人。咸豐十年，庚申會試，以第一名成進士，題為「大學之道」，其闈墨實藍本張文襄之洞「中庸其至矣乎」鄉墨成文。是年文襄未第。同治元年，壬戌恩科，張復入闈，與徐叔鄗同赴試，文襄謂之曰：「拙作徼倖膾炙人口，令任覆以此成名，而吾轉乃任此提考籃！」鄗大窘。是科鄗大魁天下，張亦獲雋。不十年，張以科第起家，開府兩湖，總督疆圻，而致祥以直言見忤於時，位不過侍郎，出為學政。相傳二人在京，如尹邢之避。致祥劾文襄鄂督一摺，至摘其轟李劉忠誠查復。覆摺中有「世每有文字淵源，昧心反噬」之句，即隱刺前事文忠文「地小不足以回旋」，為喪心病狂語。徐摺當時交粵督李勤恪江督也。文襄工為宋人四六。任粵督任，謝賜壽表有云：「葵藿之忱未泯，薑桂之性猶存。」鄂督謝任表，以「江漢南紀」對「由息北門」人稱其工。其官粵督，係繼張靖達任，張未幾死於粵，文襄挽之云：「繼公慚武庫之才，嘅首哀思，片石人傳羊太傅，據鞍示矍鑠可用，壺頭瘴癘，明珠天鑒馬將軍。」時靖達為言官所劾，待勘，得旨見原。文襄措辭之工如此。

袁世凱之稱帝費用

（偵）

袁世凱盜竊民國，帝制洪憲，不惜利誘威嚇之種種卑汚手段，謀達其目的。據民國五年北京財政部調查，僅帝制耗欵數額，達六萬萬元有奇，其於民國四年正式列入預算草案之大禮費用，總數亦為五百九十餘萬元，分數于左：一，祭典費二十六萬一千九百五十四元；二，工程費一白〇五萬〇七百八十元；三，調查費一百十七萬八千六百五十三元；四，縣宴費二十二萬一千八百元；五，接待費五十一萬五千〇二十三元；六，犒賞費六千九萬七千〇三十四元；七，大禮關係費一百六十萬元一千一百二十二元。吾國自白銀外流，全國庫存現銀，據調查僅三萬萬元，而袁氏帝制所耗。則倍於現有存銀，嗚呼！

太監串戲

老濤

清光緒三十三年，余任北京時，與太監向不接近。有友人與一老太監黃公公者，交甚厚。黃年七十，適值壽辰，大凡太監家有喜慶，皆係同事多人，為之祝賀。而同事中之年少者，在宮無事時，專以學戲為樂，內中組織幾如票房。然不敢令太后知之。恐遭嚴譴。惟其中生丑淨旦，各有擅長。黃公公又為其先輩，既逢大壽，當然諸少年為之稱觴。是日余友偕來，因余酷愛戲，遂邀至後門鼓巷，甫十府邸北首黃宅。余甫坐定，即跳加官，又不能給賞，乃躊躇不安。適時大擺筵宴，而台上之鑼鼓亦甚熱鬧。但所演各劇，均無甚精彩，行頭亦甚簡舊，惟壓軸一齣，太君辭朝，故效法老爨，肯發強人意。其為偷鑼鼓不敢過於響亮，以為王府距近咫尺也，余於下午即擬告辭，奈主人挽留殷殷，未能即走。然叨擾竟日，甚覺歉然，且有餚精美，聞係御膳房人所手製也。

亞細亞報之兩炸彈

（真言）

袁世凱在滬之帝制機關報，曰「亞細亞報」，乙卯八月出版。創刊號之社評，深自矜誇，竟以亞字中之白十字形，與紅十字會以及耶穌教十字架相比，謂其帝政救國之功不在耶穌救世之下，識者嗤之。報眉係出書家李梅庵之手筆，為漢隸體，兩亞字白十字中均留點，見者莫不稱怪。時余寓於滬，主辦某報副刊，吾友瘦菊指而笑謂余曰：「何此白十字中之黑點，皆炸彈也。」無日，果有人向該報拋擲炸彈，而不數日，該社中又傳發現一炸彈，蓋皆吾黨同志所為。雖兩彈均未炸毀，然亞字中兩黑點之預兆，果然驗矣，是又革命史中一段逸話也。

大華烈士得子

老華

大華烈士簡又文，於孫總理誕辰紀念日，其夫人楊女士，在大西路赤婦醫院添一丈夫子，簡去年喪一子，心深懊喪，今得一雄，其喜可知。當其是日到醫院時，詢看護生男抑生女，看護以生男對，簡恐言語不清，再以滬語詢之，答為生男。簡猶不信，再以英語詢之。得復為生男，心始安然。蓋其夫人未產前，戚友多謂此胎生女，甚至該醫院之助手醫生。亦謂多生女，故簡有此疑問也。事後簡向戚友欣欣然而告曰：「此子將來必成大器，是日全國休假懸旗慶祝」，故特請孫哲生賜名為『少文』，蓋雙關意也，涂景元曾為諧詩以賀之，詩曰：『南薰飛下一紅箋，要與春光門占先。知是九天嵩嶽降，斑園喜雀噪斉前見。總理當年此日生，生於此日晶英。收音聽到瓜瓜叫。雛鳳清於老鳳聲。餘烈連綿繼大華，其中幾個擯詼諧。父風掩遍無憂草，西北東南總到家。結綵懸旗祝誕辰。中華民族見精神。將來無限光榮典。期望依然屬此人』。聞簡氏擬於彌月時召集親友，舉行湯餅盛會云。

佳句的故事

頌聲

王勃的 王閣序，說是爭一時之氣的作品，因為都督閻公原要誇其壻吳子章之才，以此序遍請座客，他的心目中是料定無人敢容應的，不意我們這位年未及冠的王先生，馬上慨然受之無愧。於是「落霞與孤鶩齊飛，秋水共長天一色」！的佳句忽從許多纖麗的文字裏鑽了出來，驚了座客的心，駭了閻公的魄，致他忘形地拍案叫聲「奇才」！

同時另有的，也是唐初四傑之一的駱賓王，撰了一通討武檄，舉兵於揚州。武后接了此檄之後，只是嘻笑，若無事然讀下去。後來，讀到「一抔之土未乾，六尺之孤何托！」不禁驚問一聲：是誰作的？等到有人回答她是駱賓王的作品時，又不禁說：若得此人為宰相就好了。往後，武后之遣使搜集他的文字傳世，亦無非是為此「一抔之土未乾，六尺之孤何托！」的佳句所驚服吧。

「年年歲歲花相似，歲歲年年人不同，……但看古來歌舞地，唯有黃昏鳥雀悲！」這是唐代劉希夷，代悲白頭翁裏的佳句。據傳說，當時宋之問見了非常的驚嘆，然而因此卻恨了他的性命。那就是宋之問想把這篇東西奪為己有，索性殺死了他，誠了他的口，使無後患。一個為貪得客是佳句，竟至於行兇殺人，一為鍾心繡口，偶得幾許佳句，竟無辜喪命，還在中國文學史中是最悲酷納罕的事！

「小樓昨夜又東風，故國不堪回首月明中」！這是我們中國詞壇的南面王！李煜的詞、虞美人裏的佳句。他原是宋太祖暫時收容的亡國之君，雖然掌了一國的大權，却處處坦白處處保存着赤子之心，不像一般政治家那末狡猾，所以毫無顧忌地唱出這刺人心坎的詞句。因此，引起了宋太祖的大不滿，終於，在他的七月七的生日給太祖暗中教人用牽機藥毒死。

「莫道不消魂，簾捲西風，人比黃花瘦。」是李清照詞中的佳句，就是稱之為詞壇中的絕妙佳句亦無愧。此詞成後，她的丈夫趙明誠大學士嘆為絕調，苦思有以求勝之，廢寢忘餐者三日，乃得十五闋。於是參入此作見教於陸德夫，德夫欣賞之餘，只說「莫道不消魂，簾捲西風，人比黃花瘦」三句佳絕，可見奇文共欣賞，明眼有同見也。

柳永，北宋仁宗時代的大詞人，詞學超過時代的作家多多。誰著錄話說，凡有井水處即能歌柳詞。但因為他詞得有一句：「忍把浮名換了淺斟低唱」。便引起了宋仁宗的輕視，後來他幾次想求官。仁宗說道，「此人風前月下，好去淺斟低唱，何要功名？」從此，官既做不成。不得不實行他斟唱的生涯，落拓以終其生。

終生隱居孤山，妻梅子鶴的和靖先生的「疏影橫斜水清淺，暗香浮動月黃昏」詠梅的佳句，甚得許多大文豪的贊賞。東坡和方虛谷都解釋用在杏，李，桃都不得，善詠物的詞，必要如此才配稱之。

此外，佳句的故事尚多，只因為平庸和乏味，不錄。

廣東省銀行香港分行廣告

本行係由前廣東中央銀行所改組現定資本毫銀一千三百萬元由廣東省政府一次發足經營銀行一切業務代理國省庫并在廣東省內有發行貨幣之特權總行設在廣州分行設在香港汕頭支行設在江門韶州海口北海東興梅縣等處。資本充實匯兌敏捷各界光顧無任歡迎。

地址：皇后大道五號 電話：營業處二零一一三 經理處二零一一二 總經理司徒堯啓

中國銀行

本行資本總額二千五百萬元辦理廿餘年經營國內外滙兌及銀行通常業務定期活期存欵利息優厚各埠電滙票滙交付快當諸君惠顧極表歡迎

地址：皇后大道中四號 電話：二二四三四 二二二七八

東亞銀行有限公司

資本額 壹千萬元

資本 公積及盈餘共八百餘萬元

資產 共四千餘萬元

專營銀行一切業務凡屬按揭存欵滙兌等皆 諸君惠顧無任歡迎 附設

儲蓄部及保管箱（即儲）（實箱）

中外各大商埠均已開設支行及代理處 所有外幣存欵息資面議

總司理簡東浦謹啓

香港聯泰銀業儲蓄按揭有限公司廣告

本公司額定資本壹百萬元經在香港政府註冊專營儲蓄存欵按揭等業務如蒙惠顧請到德輔道中式百七十式號本公司接洽為荷（電話式五五叁零）

附儲息價

活期儲蓄週息二厘 一年期週息四厘半
叁個月期週息三厘 二年期週息五厘
六個月期週息三厘半 三年期週息五厘半

聯泰銀業儲蓄按揭有限公司總司理譚煥堂謹啟
No. 272, Des Voeux Road Central

香港聯泰燕梳有限公司廣告

本公司開設二十餘年之久實備資本壹百五拾萬元經在香港政府註冊專營各埠水火保險業務交易通融賠償敏捷久為各界信仰如蒙賜顧請到德輔道中式百七十式號本公司面商各處商埠請向分局代理接洽為荷（電話式壹一叁壹）

聯泰燕梳有限公司總司理譚煥堂謹啟

胡椒彙刊 第十八期 已出版

金銀行情一覽

民國廿四年十二月三號 禮拜二
司徒票照昨日行情今早開倉

牛銀價
(近期) 二九二五 一式
(遠期) 二八八七五 一半個式
上海司連買 一二四六八七五 張
本港司連買入 平一個 沽出半個
本港花旗單買入 三六二五 七五
通天司連 十三元五五
入金條每安士 九十五元五 九十五元三
標金 一一四七五
(銀行掛牌)告羅士 四九二八七五
英京電報 一零五五
英京即單 一零五五
上海電掛牌 一二
勞啤電報 九六三七五
石叻電報 六二一二五
日本電報 一二五
舊山電報 三六
舊山即期 三六一二五
呂宋電報 七二
西貢電報 五四二五
佛冷電報 五四五
荷蘭電報 五二八七五
暹羅電報 一二七一二五
即期司連單 一零六
大金紙 三六五
花旗紙 三六三七五
雪梨紙每元值 二元六毫九
佛冷紙每冷值 一元七毫八三
勞啤紙每盾值 一元零二五
呂宋紙每元值 一元三毫七仙
石叻紙每元值 一元五毫八六
荷蘭紙每盾值 一元八毫四二
暹羅紙每銖值 一元二毫四
正磅紙每磅值 一十三元五五
什磅紙每磅值 一十元零八五
下環大馬路 天珍足金首飾 每元八厘七毫

（晚盆）
期中央紙 按三毫八仙
省毫券一元 六六九毫十四五元 六五四
省單市低 五百五十四元
上海紙 八毫三仙
八九金銀行 九十五元
式壹金銀行 二十二元 二七八
四四金 二九二元 二九四 二九六五
中央光值每元 一百十七元五
金葉紙每千加 八百元
公債四四金息低 叁毫 二十八元
即日省城銀業早市行情市立紙低 入門
港紙換銀毫計 五五四四
中紙舊十元 五六七
隴省毫 舊二百六十元 新二百六十元
金條九十六元四毫 十元六五二
值港銀 七九三六五一 七九三六五一 九十六元七

乙亥年十一月初八日
禮拜一銀行
四四金公價 二十七元九
中央紙公價 三毫七七
上海花旗貨賣 二九七五
英京生金牌 跌一個半扁
沽出 三六一二五
上海司單 十三元三二
九十五元三五 九十五元八
花旗銀價 六五三七五
每磅十三元 七毫一仙四
每磅十一三元 七毫一仙四
按 一元二毫五 一二一
每盾值一元 六毫零九六
每元值壹元 六毫九
每元值八毫 七毫
每金值二元 七毫八仙一
每金值二元 七毫六仙八
每元值一元 三毫四仙
每元值壹元 八毫三仙
每個值壹元 八毫四三
每盾值一元 二毫七一二
每磅伸值十一元 三毫一三
每磅伸值十三元 七毫三仙三
每金值二元 七毫五五
什電
英一秘金二元二十二
印金二元十三元二二
法金十七元七毫七
大金九十四元
砂頭壹金十一元七毫
舊壹英金廿三元零六
二五五宋金廿二元四
一八宋金一十八元四
一大元每元一元一毫七
值港銀
值港銀
九八毫二仙
九十五元五
二十三元四
二九八五
坡毫每元值壹元五毫四
中央紙息低一毫
中央紙 三毫八
出門五百五
舊五元九四零

永安銀行

資本 額定港幣五百萬元 中洋五百萬元

業務 來往存欵 定期儲蓄 各種定期存欵 中外各埠滙兌 按揭押滙 保管信托 兼備各種堅固保管箱 租值相宜 手續簡便 辦理妥善 如蒙光顧 無任歡迎

本行址 德輔道中二十六號

電話 二一一二二 二二一一二

總司理郭泉謹啓

先施銀業信託有限公司

滙兌各埠欵項

找換金銀紙幣

代理租務物業

受任大小信託

總行：香港德輔道中

分行：廣州光復南路 江門倉後路 石岐孫文路

招請男女接告白員

現出版精美刊物欲聘請代接告白員負責代接告白佣金四成不拘性別以富有告白經驗者為合格願就請于每日上午十一時至一時下午二時至四時到華入行五樓萬國出版社面商電話二六一九零

股份行情一覽

民國廿四年十二月三號 禮拜二

(名稱) 行價

㈠銀行
上海銀行 一千二百八十五元(按)
英京 九十七磅半(按)
渣打 十三磅(按)
有利(甲) 二十八磅半(按)
有利(丙) 十三磅(按)
東亞 七十元(按)

㈡保險
諫當 二百五十元(按)
旗昌燕梳 一元一毛(按)
於仁 五百一十五元(按)
千伸輝 四百五十元(按)
渣甸燕梳 二百三十五元(按)

㈢航業
德忌利士 三十五元(買)
省港澳 三元(買)
印度差那(優) 三十元(按)
印度差那(常) 十一元(按)
合路 八十司令(按)
於仁水艇 十二元(按)

㈣礦
Antamoke 一元零五(賣)
Baguio Gold 一毫六仙(買)
Benguet consolidated 一毫二五(買)
Do exploration 九仙(買)
Big Wedge 九仙(買)
Gold River 七仙半(買)
Salacta 一毫四五(買)
United Paracalee 三毫(按)
開灤 十一司令六便士(按)
冷吉(單股) 十元五毫(按)
Shang-hai Explorations 三元(按)
上海銀公司 三元五(按)
笠金礦 九元二毫五(按)
Vens. Goldfields 二元半(按)

㈤置地酒店及屋宇類
大酒店 四元六毫(賣)
置地公司 三十五元五毫(成)
Do Debentures 九十八元(按)
信托公司 五元二毫五(按)
瑞寶利士 九元九毫(按)
新亞酒店 二十五元(按)

㈥紗
怡和紗廠 十元(按)
上海紗廠(舊) 八十元(按)
同上(新) 五十五元(按)
永安紗廠 二十五元(按)
崇信紗廠 十二元(按)

㈦船澳貨倉類
九龍倉(舊) 八十七元(按)
九龍倉(新) 八十五元(按)
均益倉(舊) 七毫(買)
均益倉(新) 一毫(按)
黃埔船澳 八元(按)
上海船澳 八十元(按)
瑞鎔 四元(按)

㈧公用類
電車公司 十三元二毫五(買)
山頂纜車 五元九(按)
天星公司 八十五元(按)
同上(新股) 二元二毫五(按)
油蔴地小輪 十五元二毫半(買)
九龍電燈 十元(賣)
香港電燈 六十二元五毫(賣)
德律風 (舊)二十二元五(按)
德律風 (新)九元(賣)
省城冰廠 一元七毫(按)

㈨實業類
英坭 五元五(按)
蔴纜 三元七毫五(按)

㈩雜項類
牛奶公司 十七元一毫五(按)
娛樂 三元一毫(買)
建新 (舊)二元(按)
同上 (新)四毫五(賣)
連卡佛 六元(按)
南洋 四元(按)
先施 一元五毫五(成)
香港永安 三十八元(按)
上海永安 四十一元(按)
屈臣 四元(按)
實路公司 五毫半(按)
中法金券 一分一厘(按)
政府價劵 五厘(買)
南方游藝 一元(按)
政府價劵
Vibro Pillar 三元(按)
上海電池 一百二十元
倫敦電滙 一司令五個半便士

RONSON WATCHES

朗臣時表

名貴贈品

本行新到大帮時欵男女庄RONSON朗臣牌石馬表式式俱備如蒙賜顧無論價值高低皆送名貴贈品以酬諸君光顧之雅意

總經理省港利安鐘表行 皇后大道中一百卅四號 自動電話式一六六一號

香延壽堂大藥行

三鞭健腎丸 專治男子虛弱功効第一

鳳凰調經丸 專治婦女月事暗病

止咳理金丸……咳嗽最靈

中外各埠均有代理

香港總行干諾道西電話二零二六二

分行永樂西街各大藥房商店均有代理

香港颶風警號

號	晚	說明
1	[illegible]	[illegible]
2	[illegible]	[illegible]
3	[illegible]	[illegible]
4	[illegible]	[illegible]
5	[illegible]	[illegible]
6	[illegible]	[illegible]
7	[illegible]	[illegible]
8	[illegible]	[illegible]
9	[illegible]	[illegible]
10	[illegible]	[illegible]

香港　九龍　巴士行車時間表

香港

號數	由	至	每次	行車時間
1	跑馬地	西營盤	十分鐘	上午六時二分至下午十一時二分止
	西營盤	跑馬地	十分鐘	上午六時十二分至下午十一時卅二分止
2	太古船澳	油蔴地碼头	卅分鐘	上午八時至下午十時止
	油蔴地碼头	太古船澳	卅分鐘	上午八時至下午十時止
3 東行	皇家碼頭	大學堂	五分鐘	上午七時卅二分至下午十一時五十七分止
	皇家碼頭	大學堂	五分鐘	上午七時卅二分至下午十一時五十二分止
3A 西行	皇家碼頭	摩星嶺	每小時	上午七時卅分至下午十一時二十分止
	摩星嶺	皇家碼頭	每小時	上午八時至下午十一時四十五分止
5	大坑	堅尼地城	五分鐘	上午六時卅分至下午十二時止
	堅尼地城	大坑	五分鐘	上午七時〇五分至下午十二時卅五分止
6	皇家碼頭	淺水灣	每小時	上午八時至下午八時止
	淺水灣	皇家碼頭	每小時	上午八時卅分至下午八時卅分止
7	油蔴地碼头	香港仔	廿分鐘	上午六時至下午十時止
	香港仔	油蔴地碼头	廿分鐘	上午五時卅分至下午九時四十分止
7A	香港仔	赤柱	每小時	上午七時至下午七時止
	赤柱	香港仔	每小時	上午七時卅分至下午七時卅分止

九龍

號數	由	至
1	尖沙嘴	深水埔
2	尖沙嘴	荔枝角
3（經紅磡）	尖沙嘴	九龍城
5	尖沙嘴	紀念碑
6（經彌敦道）	尖沙嘴	九龍城
7	尖沙嘴	九龍塘
10	尖沙嘴	牛池灣
9	佐頓道碼頭	九朗
12	佐頓道碼頭	荔枝角
8	佐頓道碼頭	九龍塘
13	佐頓道碼頭	九龍城
11	深水埔	九龍城

中法通航　我交部籌劃開航

限三個月內實行有效期定三年　委託中國航空公司派機先試飛（上）

六七年來久商未決之中法通航問題、現經交部與法國航空部、正式簽訂通航合約、定三個月內開航、交部已在積極準備中、記者昨向中國航空公司探悉合約內容及籌備經過如次、

▲中法通航▼ 中法通航其動機始於中華民國十八年間、其時法國正計劃創辦自馬賽至越南西貢之航空線、即以東方航空公司名義向中國交通當局磋商中法通航、以利兩國間之航運、當時因有若干技術問題尚在權商、一時未得解決、嗣後法國遠東航線正式開航、中國與法國及歐洲間之航空交通、亦日感需要、中間又迭經商洽、直至最近法國航空部部長決定派代表切實商討、雙方以合作精神開誠相見、遂商訂草案、各經主管長官認可後、已於日前由雙方各派代表、在南京簽訂中法通航合約、（未完）

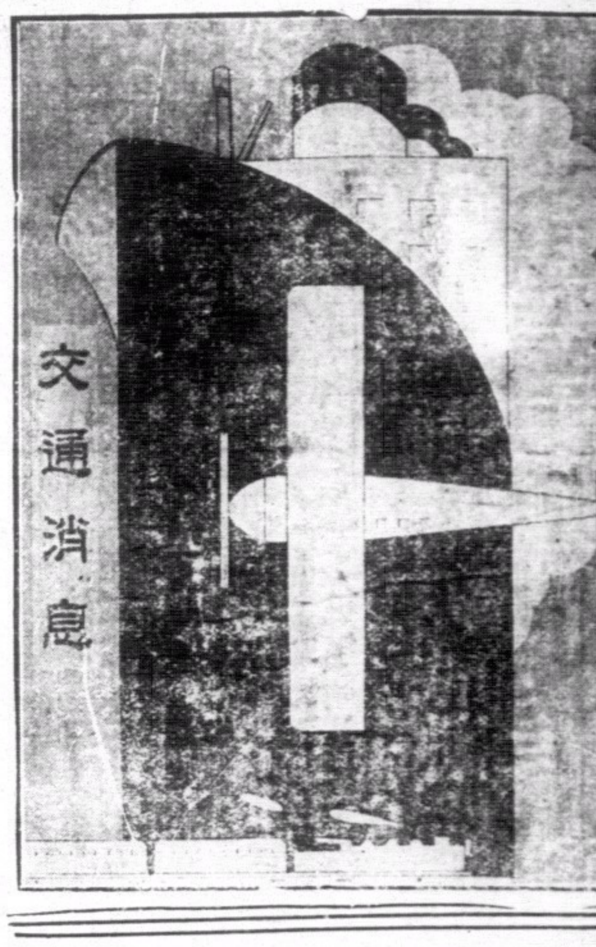

航務一覽

入口輪船（十二月三日入口）

船名：鎰臣 Jxion／城都 Chengtu／文尼士打士 Menestheus／新海門 Seisten／大德能 D'Artagnan／和生 Sauduiken／海利 Hai Lee／海亨 Hai Heng／大云 Taiwau／潮州 Hydrargea／芳尼亞 Faonia／金馬 Cremer／芝沙路亞 Tjisaroea／比力威加 Bright Vega

由何埠來：上海／省城／上海／汕頭／上海／省城／汕頭／省城／小呂宋／汕頭／石叻／石叻／廈門／小呂宋

船行：太古／太古／太古／德利士／法郵船／渣甸／招商局／招商局／多利臣／潮安／東亞／渣華／華林

出口輪船

開往各埠	船名	日期	船行
汕頭烟台天津	和生 Woosang	四日	渣甸
上海青島	成都 Chengtu	四日	太古
渣華	芝沙路亞 Tjisalorea	四日	渣華
星架坡庇能哥林堡亞丁馬些倫敦咸北	為尼花士 Menetheus	四日	太古
廈門上海	青南 Tsinan	四日	太古
三水梧州	江實 Kongning	四日	航運
汕頭廈門	金馬 Cremer	四日	渣華
星加坡哥林堡馬些咸北	倒流 Donau	四日	吻啫士
上海日本	南京 Narhie	五日	鐵行
小呂宋	俄國皇后 Emp. of Russia	五日	昌興
汕頭上海	海利 Hai Lee	五日	招商局
海口北海海防	泳平 Yung Ping	五日	復華
三水梧州	和平 Wo Ping	六日	恒利
三水梧州	廣意 Kwong Yee	六日	永康
三水梧州	天生 Tan Sang	六日	復安
上海	大明 Tai Ming	六日	生和
上海	丹麥 Denmask	六日	鐵行
汕頭上海青島天津	義沙 Issa	六日	盛記
海口海防	岳州 Yuk Chow	六日	太古
汕頭廈門福州	嘉應 Kaying	六日	太古
上海青島	海壇 Hai Tan	六日	德利士
上海日本威多利舍路加拿大美國亞灣	德生 Tak Sang	六日	渣甸
拿千里達西印度	皇臣總統 Pres. Jackson	七日	大來
山打根	顯生 Hinsang	七日	渣甸
廈門上海	廣州 King Chow	七日	太古
小呂宋波士頓島約	馬朗 Miron	七日	太古
廈門神戶大阪	瑞生 Suisang	七日	渣甸
小呂宋星架波庇能孟米哥林堡亞力山打馬些波士頓島約	夏利臣總統 Prer Harrison	七日	大來
小呂宋星架波	紐麥 Nenmark	七日	捷臣
哥林堡馬些	大加打 Takala	七日	鐵行
星加坡庇能架厘吉打	邊加羅 Bangalore	七日	鐵行
日本星架波庇能孟米哥亞丁宴滑律捷把馬些倫敦咸北	乾南 Hirna	八日	多利臣
汕頭梹角	沙必頓 Sarpedon	八日	太古
上海青島大連日本	北富城市 City of Perth	八日	銀行
上海大連日本	四川 Szechuen	八日	太古
汕頭上海	江蘇 Kiangsu	八日	太古
三水梧州	江嘉 Kong Soo	八日	航運
汕頭廈門	金生 Kamsung	八日	渣甸
星架波吉打	安興 On Hing	八日	招商局
星架波馬些咸北	威寧頓城市 City of Wellington	八日	銀行
上海大連	干德華地 Conte Verde	八日	意郵船
星架波孟米哥林堡	結地波 Kidderpore	九日	渣甸
星架波庇能	海寧 Halulog	九日	鐵行
汕頭廈門福州	安徽 Anhui	十日	德利士
汕頭廈門星加坡	史提馬 Steamer	十日	太古
汕頭福州上海	薄士丹 Potsdam	十日	太古
上海日本	芝沙丹尼 Tjisdane	十日	渣華
汕頭上海	山東 Shantung	十日	太古
小呂宋依路宿務	嘉士德馬士其 Kidderpore	十日	渣華
亞丁馬些咸北	伯打拿 Simalra	十日	盛記
渣華小呂宋	鄉來 Soley	十日	德利士
海口北海海防	亨元 Hai Yuen	十日	太古
汕頭廈門福州上海	海寧 Hai Ning	十日	德利士
汕頭烟台天津	德安 Tean	十日	太古
汕頭上海	合生 Hop Sang	十一日	渣甸

輪船抵港電音

船行：太古／孖行／渣甸／昌興／鐵行／招商局／渣華／藍煙通／藍煙囪／渣甸／吻啫士／渣甸／大來／太平／大來／捷成／銀行／太古／渣華／大來／勿啫士／銀行／意郵船／吻啫士／意郵船

船名：萬尼花士／南京／瑞生／俄國皇后／大加打／海利／厚文／益臣／文尼非亞士／德生／邊路打／義沙／金生／夏理臣總統／丹麥／昃臣總統／烏麥／巴乎之城／沙必頓／芝加冷／威爾遜總統／同樂／威寧頓之城／千德華地／彰德／槎士航

由何處來：上海／澳洲小呂宋／架厘吉打石叻／美國日本上海／廈門／上海汕頭／上海／上海／上海／上海／石叻／石叻／日本／美洲／石叻／小呂宋／威北石叻／石叻／石叻倫敦／渣華小呂宋／舊金山日本上海／石叻／百叻／石叻／澳洲小呂宋／小呂宋

約何日到：四日／四日／四日／四日／四日／四日／四日／四日／四日／四日／五日／六日／六日／六日／六日／六日／七日／七日／七日／七日／七日／七日／八日／八日／十日／十三日

郵局截收函件時間表

船名	往何處	日期	時間（不常例）
成都	福州汕頭	四日	上午八點半
萬尼花士	石叻歐洲	四日	上午九點半
濟南	廈門	四日	下午三點半
俄國皇后	小呂宋	五日	下午三點半
瑞生	廈門	五日	下午五點
嘉應	海口海防	六日	下午一點
海壇	汕頭福州	六日	下午三點
哈利臣總統	美洲	六日	下午五點
積臣總統	美洲	六日	下午五點
邊加羅	石叻錫蘭	六日	下午六點
金生	石叻吉打	七日	下午二點
顯生	山打根	七日	上午十點半
謙當	海防	七日	下午二點
瓊州	廈門	七日	下午三點半
干德華地	石叻菲洲	七日	下午五點
金生	石叻吉打	七日	下午五點
江蘇	積角汕頭	八日	上午九點

渣甸輪船公司船期廣告

啓者本公司茲有堅固快捷船輪名

船名	往何埠	開行日期
恒生	往汕頭福州烟台天津	十二月三號正午開
和生	往汕頭上海青島	十二月四號上午十點開
德生	往汕頭上海青島	十二月六號下午四點開
顯生	往山打根	十二月七號正午開
瑞生	往神戶大阪	十二月七號上午七點開
金生	往星架波庇能吉打	十二月八號下午五點開
合生	往汕頭福州烟台天津	十二月十號正午開
明生	往汕頭上海青島	十二月十一號上午十點開
源生	往星架波庇能吉打	十二月十三號下午五點開
澤生	往汕頭上海青島	十二月十五號上午十點開
吉生	往廈門神戶大阪	十二月十七號上午十點開

凡往汕頭上海青島輪船除星期日外均有船隻接駁長江各埠貨物貴客如欲附貨搭船者請移玉至本公司面議是荷

辦房 渣甸公司謹啓

民國二十四年十二月四號　自動電話式壹四七七

太古洋行船期

船名	往何埠	開行日期
綏陽	往福州上海	十二月四號上午十點開
成都	往汕頭上海青島烟台天津	十二月四號上午十點開
濟南	往廈門上海	十二月四號下午五點開
岳州	往汕頭上海青島烟台天津	十二月六號上午十點開
嘉應	往海口北海海防	十二月六號下午三點開
瓊州	往廈門上海	十二月七號下午五點開
四川	往汕頭上海	十二月八號上午十點開
江蘇	往汕頭暹羅	十二月八號正午開
德安	往汕頭福州上海	十二月十號上午十點開
安徽	往星架坡石叻	十二月十號正午開
山東	往海口北海海防	十二月十號下午三點開
浙江	往汕頭上海青島烟台天津	十二月十一號上午十點開
太原	往廈門上海	十二月十一號下午五點開
雲南	往汕頭上海烟台天津	十二月十三號上午十點開

貴客附貨請到本行或德輔道西三號太古分局電話式零零伍　零客搭船定位請到德輔道中壹百廿七號南泰恒記電話式零壹式伍

華人總辦 謹啓

省港廣生發洋煤行船期廣告

啓者本號之大興輪船 DA SHING 準期十二月初八日上午收貨下午啓行

往海防 由海防起程先往孟米哥林埠 三寶壠 …… 美屬山打根埠

貴客搭船附貨請到本行面商

省行沙面 …… 電話 …… 港行德輔道西五十三號 自動電話二四一四四 ……

國營招商局正班船期廣告

電話 二八一八零

茲有堅固快捷輪船名

●海利（新客船）往汕頭上海十二月初十日下午開行

●安興 往汕頭上海十二月十三日下午開行

●源安 往海口北海海防十二月十四日下午開行

●海元（新客船）往汕頭上海十二月十五日下午開行

●海貞（新客船）往汕頭上海十二月十七日下午開行

●海亨（新客船）往汕頭上海十二月二十日下午開行

正班船期逢星期二四日及星期日

開行客脚照國幣伸收

（公平）揷班船開期臨時通告

接駁華北長江各埠水陸聯運貨物

貴客搭船付貨請至本局面議

（另有碼頭貨倉租賃）貨倉電話三二四一一

德記利士公司船期告白

海陽 汕頭廈門福州 十一月初八星期二下午三點開行

新海門 汕頭 十一月初九星期三下午四點開行

海壇 汕頭廈門福州 十一月十一星期五下午四點開行

海寧 汕頭廈門福州 十一月十五星期二下午四點開行

貴客如欲搭船附貨者請到本公司辦房面議是荷

乙亥廿四年十一月初七日　德記利士公司啓

廣九鐵路華英段行車時刻（一九三五年十月一日實行）

往省直通車

車名	特價快車	飛箭	慢車	中午快車	客貨混合	飛星
九龍開	上午七點卅七分	上午八點三十分	上午八點四十五分	下午十二點卅五分	下午一點五十分	下午四點五十分
深圳開	八點十六分	九點〇七分	十一點十分	一點十四分	二點四十三分	五點廿七分
平湖開			十二點十一分	一點卅八分	四點二十五分	
塘頭廈開			十二點四十九分	一點五十四分	四點五十二分	
樟木頭開		九點五十二分	一點十八分	兩點〇八分	五點〇九分	六點十二分
橫瀝開			兩點〇六分	兩點廿九分	五點三十八分	
石龍開	九點五十六分	十點廿七分	二點十五分	兩點五十分	六點十四分	六點四十七分
大沙頭到	十一點〇三分	十一點廿七分	五點五十分	三點五十五分	七點廿八分	七點四十七分
		（丙）				（乙）

來港直通車

車名	客貨混合	飛鷹	慢車	中午快車	特價快車	飛龍
大沙頭開	上午六點四十分	上午八點十五分	上午八點四十五分	下午一點	下午三點二十五分	下午四點三十五分
石龍開	八點〇七分	九點十九分	十一點四十分	兩點〇九分	四點四十分	五點卅九分
橫瀝開	八點卅八分		十二點廿四分	兩點廿八分		
樟木頭開	九點十三分	九點五十三分	一點廿一分	兩點四十九分		六點十三分
塘頭廈開	九點四十分		兩點	三點〇二分		
平湖開	十點廿九分		兩點四十分	三點十九分		
深圳開	十一點廿三分	十點卅六分	兩點廿四分	三點四十二分	六點十二分	六點五十六分
九龍到	十二點十四分	十一點十二分	五點廿五分	四點二十分	六點五十分	七點卅二分
	（乙）					

快車票價

代理本路沽票處：中國旅行社　大東酒店（永安公司）　中華百貨公司　通濟隆　美國運通銀行

	由九龍往省	由省來九龍
頭等 單程	四元	五元六毫
頭等 來回	七元五毫	十元六毫
二等	一元八毫	二元六毫
三等	七毫	一元
特價三等	五毫	七毫

華段客車

由石龍至深圳　上午六點三十分開　十點十八分到

由大沙頭至石龍　下午五點正開　七點十五分到

由深圳至石龍　下午一點四十分開　五點廿二分到

由石龍至大沙頭　上午八點正開　十點卅五分到

英段客車

由九龍開往深圳沿途停站	開	到
	上午六點三十分開	七點二十七分到
	上午九點五十五分開	十點五十四分到
	正午十二點開	十二點五十五分到
	下午一點二十分開	兩點十八分到
（甲）	下午兩點卅五分開	三點廿一分到
	下午三點四十七分開	四點四十六分到
	下午五點十分開	六點〇八分到
	下午七點四十分開	八點三十八分到

由深圳開往九龍沿途停站	開	到
	上午七點〇六分開	八點〇九分到
	上午七點四十分開	八點四十一分到
	上午十點正開	十點五十七分到
	下午十二點卅五開	一點三十二分到
	下午兩點廿五分開	三點廿四分到
（甲）	下午四點五十分開	五點四十三分到
	下午五點四十四分開	六點卅九分到
	下午六點二十分開	七點十五分到
	下午十點正開	十點四十分到

（甲）此次車只逢星期六，星期日，及公衆假期行走，只載頭等客。

（乙）由九龍開下午一點五十分由大沙頭開六點四十分之兩次客貨混合車，經華段各站，只載三等客。

（丙）逢星期日及公衆假期，有客車一輛，附掛於八點卅分由九龍開行之飛箭快車，途經上水車站卽解脫，藉以利便往上水乘客。

中國實業

廿四年十一月十五日出版

◀第壹卷第拾一期要目▶

論中國石油之希望
從農業經營上說明江蘇鹽墾區土地利用問題
人造絲與蠶絲
蠶之第一代雜種與品種改良
植物油製造液體燃料之試驗
青島鹽業實況
蛋之國際貿易與農村合作
水利電氣與煤氣
蘇魯沿海漁鹽之調查

陸貫一　王嘉韓　王天予　張毓驊　顧毓珍　鄭粟銘　卡錦濤　伍玉璋　胡乃高　張厚侗　陳厚載

定價：每期二角　全年二元

出版及發行：中國實業雜誌社（南京中山東路一七九號）

總代售處：上海生活書店（福州路三八四號）

代訂閱處：全國各地一二三等郵局

中國經濟

研究中國經濟及世界經濟之唯一刊物

第三卷第十二期

廿四年十二月一日出版

本期要目

中國金融界之現勢
中國紙幣的現狀
幣制改革聲中之整理輔幣問題
整理幣制聲中的輔幣問題
通貨膨脹與通貨緊縮
封建制度成立的條件及其本質
議（續完）
封建農奴制社會
評閻錫山之土地村有論
資本主義之成立及農村分解之過程
資本制農業的幾個問題
現階段中國農村問題全貌之透視
中國農村經濟研究答客問
中國的農業恐慌與農村狀況（續完）

汪諸君譯　向金聲譯　朱光澤譯　佟仲華　閻鴻聲譯　新　陳嘯江　鄧錦心譯　鄭達章　程保安譯　汪　黃鍷　秦宜昌　王　張覺人譯

南京將軍廟龍倉巷二號
中國經濟研究會主編發行
總代售處
南京中央書局　上海什誌公司

本誌預定全年二元半年一元一角
本期另售每冊大洋二角